

ハナノキ Hananoi

愛知県福祉事業団体情報誌

2015 春号



あしたの私のサポーター

事業団体間の協同化推進のシンボルマークです。

発行◎愛知県労働者福祉協議会

Spring●2015

No.180

穫れたばかりの
地元・長久手の新鮮野菜を
お届けしています。

農産物直売所

・ござらっ

いらっ



シリーズ 人にやさしい街づくり①

ながくて食と農の広場 あぐりん村

株式会社 長久手温泉

愛知県労働者福祉協議会

農業地域にある“市”ならではの 新鮮さ・美味しさ・楽しさ（+温泉）

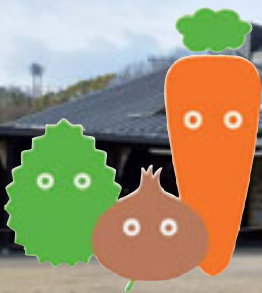

平成19年度第13回人にやさしい街づくり賞授賞

長久手田園バレー交流施設
ながくて食と農の広場 あぐりん村

株式会社 長久手温泉

長久手市は2005年の愛知万博の前後に西部地域での住宅地開発が進んだ。対して田園風景が広がる東部地域は、こだわりのある兼業農家が元気の地でもある。「あぐりん村」は2002年からの「長久手田園バレー事業」の一環。2007年オープンの「市・ござらっせ」を核とした施設は、農協を介さず農家が収穫してスグ店頭を持ち込む典型的な「市」だ。「あぐりん村」と、それに先立つ2005年にオープンした温泉施設「ござらっせ」。駐車場を挟んで並び建つ両施設はバリアフリー対応。敷地内でのスムーズな動線も確保されている。文字通り「人にやさしい（+楽しい・美味しい）」複合施設だ。

朝収穫した野菜が昼までには売れる

農産物直売所でアグリ事業部主任の藤田真人さんを店頭で少し待つ間、真っ赤なトマトに目が止まった。値段は1袋（5個ほど）500円。え？ちょっと高い。直売で中間業者を通さないのが安いはずでは？

さっそく藤田さんに訊いてみた。

「あれは、とびきり美味しいんです。あの値段でも遠くからわざわざ求めて来るお客さんもいるくらいですから」。

聞けば、ここに持ち込む生産農家はほとんどが小規模で兼業。350件ほどが契約しており、旬や得意の野菜によって入れ替わり立ち代わりの毎日だそうだ。

「兼業なので、自分の家で作る野菜は家族も食べます。子や孫には絶対安全・安心な美味しいものをと考えますよね。害虫も薬を使わず手で取ったりと農薬の使用量はギリギリ最低限に。特に、栽培中は農薬を使わない主義の方も多いいです」。

作り手自身のこだわりで、朝穫れたものをその日の朝、棚に並べるといふ農家さんが多い。午後入荷の便も若干はあるが、お昼までに朝の第1陣はほぼ売れる。

この日は、前日が雨だった関係で朝の入荷量が少なかったそうだ。そんなあたりにも「地産地消」をリアルに感じる。

事業主体は市と農協の第3セクター

隣接する長久手温泉「ござらっせ」は2005年に始められた。長久手市と農協が株主の「株式会社長久手温泉」が、第3セクターの指定管理で運営に携わる。その2年後にオープンした「農産物直売所」も計画の延長線上に盛り込まれていた。

だから、直売所の名称は「市・ござらっせ」。これを核とする「花・はな市場」、「焼きたてパン工房」、「おやつ工房」、「ふるさと薬膳レストラン・凜」の一群を、温泉の「ござらっせ」に対して「あぐりん村」と呼ぶ。

一見、温泉の付帯施設と思われがちだが、元来、「田園バレー事業」の一環な

だけに産地直売の「市・ござらっせ」は重要な意味を持つ。

長久手が昔、村だった頃からの伝統産業である農業の血脈を受け継ぐとあって、都市部のスーパーマーケットにはない独自性を打ち出している。

栽培日誌でトレーサビリティを徹底

例えば、①小規模兼業農家なので、採算以上に品質・美味しさ・安全・安心へのこだわりが強く、そうした農家どうしの品質への競争意識も働く。②正社員としてここに働く男性スタッフ6名全員が「ジュニア野菜ソムリエ」の有資格者。野菜の仕入れ、顧客への商品の推奨にも目利きが働く。そして、何よりのポイントでは、③この直売所に出す野菜の栽培日誌の提出が生産農家に義務付けられるということが大きい。

「いつ種を撒いたか、そこからどういう作業をいつやったか、肥料・農薬は何をどれだけの量を何回与えたか、などの記録が義務付けられています」。

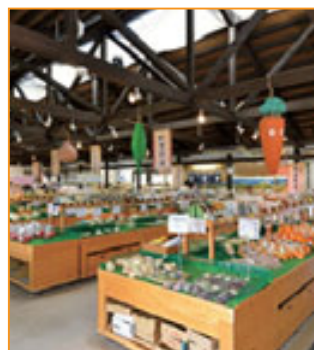

朝穫れたものは午前中に売れるのでスーパーのような冷蔵ケースはない。



これが長久手名産の伝統野菜「真菜」。小松菜より葉がしっかりしている。



日常よく使う玉ねぎやジャガイモでこそ味の差は意外と感じるのかもしれない。



「ドレッシングは、この長久手産玉ねぎたっぷりのオリジナルをお勧めします」。

「人にやさしい街づくり賞」

愛知県は1994年に「人にやさしい街づくりの推進に関する条例」を制定した。その中で「人にやさしい」いくつかの整備基準が義務づけられている。

1995年に創設されたこの賞は、「人にやさしい」の趣旨に沿った取り組みから作り出される「もの（施設・機器など）」や「活動」を表彰しようというものだ。

賞の選考では、まず、県下にある「もの」や「活動」を、県のホームページにある推薦・応募用紙で誰でも推薦・応募ができる。それを数人の有識者からなる選考委員が書類選考、現地調査、ヒアリングを通じて選出していく。推薦・応募対象としては…

①「もの」：＊人にやさしい建築物、＊人と車が共存できるコミュニティ道路、

＊地域住民が整備に参加する公園、＊バリアフリー化された商店街、＊障がいのある方が利用しやすい飲食店、＊だれもが気軽に出かけられるよう工夫した機器や装置。

②「活動」：＊すべての人が自由に外出できる街づくりを進める地域活動。＊高齢の方や障がいのある方への支援、地域との交流などを積極的に進める活動。

③その他、賞の趣旨に適合するもの。
例年、9月頃に応募を締め切り、翌年3月頃に表彰式とシンポジウムが開かれる。

今号からの数回は、授賞した中から、特に一般の市民生活の視点からも面白そうなものを選んで取材していく。

しかも、それを全部私たちスタッフがチェックします。記載された農薬の登録番号から、この農薬はこの作物に使っているものなのかどうか、またその量は適切なものか、希釈倍率はどれくらいかなど。

それだけにとどまらず、月に数件、商品サンプルを「農民連食品分析センター」という専門機関に送り、抜き打ちでの残留農薬検査も行っている。

そう聞くと、1袋500円のトマトの価値も当然だ。これほどの安全管理・品質管理はTPPの輸入農産物もとうていかなわないのではないだろうか。

品質も生産農家の氏素性もオープンに

さらに素晴らしいことに、そうした栽培日誌の中身の一部や、生産農家のカオまでも、顧客が店頭で手にした商品からその場で読み取れる仕掛けがある。

「商品にレジを通す際のバーコードが付いていますが、それを店頭にある機械で読み込ませると…ホラね」。

実際、試してみると、ピッとレジ音がして生産者の顔写真や野菜の履歴が画面に現れる。この野菜の旬がいつくらいいつまでといった情報も一目瞭然。

「以前は、お客さまからの、農薬は使ってるの？その種類や量は？といった問い合わせがあるたびに、ファイルを一ひ

くり返して調べていました。でも今はお客さま自身で手軽に確認していただけます」。

この仕掛けは、九州のある直売所にあったものを、「あぐりん村」仕様にカスタマイズしている。

「こうした仕掛けがちゃんと稼働しているのはこの辺り（愛知県下）の直売所ではウチくらいですよ」と、藤田さんはちょっと自慢げ。

詳細データの入力作業は大変なはず。しかし、こうした取り組みのひとつひとつが「商品づくり」の要素。近所のスーパーでなく、わざわざ「あぐりん村」で買おうという熱心なファン顧客がいるのもうなずける。

他にないもの・通販・イベントで魅力UP！

地元長久手産でも季節変動により収量の多寡が生じるときもある。そんな時は、近辺の農産物直売所との交流を図っており、たとえば大府の「げんきの郷」（県下最大の直売所）からの産直品が入る。

さらには、全国の直売所からの名産品も入荷。鹿児島県の直売所「百菜」から直送されるジャガイモなどは大好評だ。

それらに負けじと、長久手の伝統野菜をアピールしようと、「真菜（まな）」という小松菜に似た野菜の栽培に頑張っ



<http://www.nagakuteonsen.jp/agrin/>

愛知県長久手市前熊下田 134 番地
〒480-1102

TEL. 0561-64-2831

◆営業時間／

＊市・ござらっせ 09:00～18:00

＊焼きたてパン工房 09:00～16:00

＊花・はな市場 09:00～17:00

＊おやつ工房 09:30～16:00

＊薬膳レストラン 09:30～17:00

◆定休日／毎月第一月曜日

◆アクセス／地下鉄「藤が丘」駅より
無料シャトルバス（マツモトキヨシ
藤が丘駅前店の前より）08:30より
毎時30分藤が丘発

いる農家もある（生産量が少ないためやや希少）。

また、忙しい人にはネット通販の「季節の野菜宅配ボックス・旬野菜おかせMセット」（2～3人分・野菜10品目）¥3,200（内税）も嬉しい（他にLセット¥4,500（内税）も）。

「ほかにも、お菓子作り、パン作り、世界の家庭料理づくり、パン教室、ガーデニング講座、バンド演奏といろいろ盛りだくさん内容でみなさんに楽しんでもらってます」と藤田さん。

食から感じるその地での季節感、ふだんの都会の生活の中ではなかなか味わえない。そんな忙しい人も、この「あぐりん村」で、朝穫れの真っ赤な新鮮トマトをガブっと食べた瞬間に、ある意味嬉しい「アグリ・カルチャーショック」に打たれるのではないだろうか。



「あぐりん村」の駐車場を挟んで南側にある長久手温泉「ござらっせ」。建物の東側半分は長久手福祉の家。



センサーで、ピッと！画面に生産農家から野菜の詳細な情報までが示される。



ジャムも、かぼちゃ、ラ・フランス+さつまいも、と多彩。多種類をつい買ってしまふ。



「ようこそ薬膳レストラン・凛へ！」ちょっとお茶目な青山真由美さん。



「ござらっせ」番台カウンターの切田陵さん（左）と可児嶺子さん（右）。

愛知労福協の活動報告

名古屋ブロック

文化講演会「輝く女性推進とイクメン急増で
企業が、社会が、日本が変わる」

2015年2月17日

講師：牛窪 恵 参加：414名

場所：ウインクあいち(大ホール)



名古屋西支部

会員企業見学会

2014年12月5日

参加：9名 場所：オークマ(株)



チャリティゴルフ大会での募金で宮城県陸前
高田市の2保育施設にキーボード等を寄贈

2015年2月2日

場所：三役会議にて撮影



名古屋中支部

名古屋中支部30周年記念

第18回カラオケ大会

2015年1月26日 参加：57名

場所：名古屋国際ホテル



名古屋東支部

第29回新春ボウリング大会

2015年1月19日

参加：23チーム・92名

場所：スポルト名古屋



名古屋金山支部

第32回名古屋金山支部ボウリング大会

2015年2月10日

参加：101名

場所：スポルト名古屋



名古屋北支部

役員研修会「自主福祉運動について」

2015年2月14日

参加：15名

場所：東海労働金庫
四日市支店



名古屋南支部

第4回チャリティゴルフ大会寄付金寄贈

2014年11月12日

場所：日本赤十字社愛知支部



第7回家族ボウリング大会

2015年1月25日

参加：105名

場所：名古屋グランド
ボウル



尾張東支部

第32回尾張東支部ボウリング大会

2015年2月4日

参加：90名 場所：東名ボウル



尾張西支部

第11回尾張西支部ボウリング大会

2014年11月16日

参加：207名 場所：稲沢グランドボウル



第10回退職準備セミナー

2014年12月6日

参加：51名 場所：全労済一宮会館



尾張北支部

文化講演会

2015年1月18日
参加: 156名
場所: 犬山南部公民館



書記・実務担当者研修会

2015年1月20日
参加: 45名
場所: サイプレスガーデンホテル



退職準備セミナー

2015年1月24日・31日
参加: 春日井88名・小牧78名
場所: グリーンパレス春日井・小牧勤労センター



海部支部

退職準備セミナー

2014年11月29日
参加: 14名 場所: 東海労金津島支店会議室



豊田支部

豊田市長との懇談会(連合地協合同)

2015年2月4日
参加: 28名 場所: 豊田市役所



岡崎・額田支部

退職準備セミナー

2015年2月7日
参加: 106名
場所: 岡崎市勤労文化センター



知多支部

「文化講演会」

2015年1月24日
参加: 205名
場所: アイブラザ半田「小ホール」



西三河支部

退職準備セミナー

2015年1月25日
参加: 109名
場所: 安城市市民会館



確定申告セミナー

2015年2月5日
参加: 80名
場所: 全労済刈谷会館



役員研修会

2015年2月6日
参加: 42名
場所: 全労済刈谷会館



東三河支部

退職準備セミナー(豊橋会場)

2015年2月14日
参加: 48名
場所: アイブラザ豊橋



労働法講座Ⅰ

～受講者募集のお知らせ～

愛知県労働協会では、以下の内容で労働法講座を開催します。どなたでもご参加いただけます。

- 6月 9日(火) 18:45～20:45 … 労働基準法改正に向けて再確認すべき労働時間関連の判例実務
- 6月11日(木) 18:45～20:45 … 就業規則を利用するに当たって再確認すべき判例実務/立法化を促した再確認すべき判例実務
- 6月16日(火) 18:45～20:45 … 実務上の分岐点となる近時の労働判例と人事労務への影響
- 6月30日(火) 18:45～20:45 … 待ったなし! 人事・採用部門のためのマイナンバー制度への準備対策
- 7月 2日(木) 18:45～20:45 … 採用トラブルに巻き込まれないための対処策と予防策

場 所 愛知県産業労働センター(ウインクあいち)
名古屋市中村区名駅4丁目4-38

受講料 12,000円(5日間・税込)

●申し込み・問い合わせ●

〒450-0002
名古屋市中村区名駅4-4-38
公益財団法人愛知県労働協会
労働教育グループまで
<http://ailabor.or.jp/rodo/>
TEL (052) 485-7154
FAX (052) 583-0585

愛知労福協が推進する福祉事業への支援・協力を求め、愛知県・名古屋市へ「平成27年度要請書」を提出しました。

昨年12月18日に愛知県ならびに名古屋市を訪問し、平成27年度の勤労者福祉活動に対する助成、文化・体育事業への支援、福祉事業団体の活動支援などについて協力を要請しました。

それぞれご対応いただいた愛知県の森岡副知事、名古屋市の新開副市長へ須田副会長より「要請書」を手渡し、要請内容の趣旨説明と意見交換を行いました。

▶上段：愛知県との意見交換(左)と要請書提出(右)
下段：名古屋市との意見交換(左)と要請書提出(右)



第32回愛知県勤労者美術展開催

勤労者の美術に対する関心を深め、創造意欲の高揚を図ることを目的に、今年も(財)愛知県労働協会主催、愛知労福協・連合愛知・中日新聞社共催による第32回愛知県勤労者美術展が開催されました。日本画26、洋画59点、書道61点、写真53点合計199点の応募があり、出品作品は1月20日～25日の間、愛知県美術館ギャラリーに展示されました。

また、1月25日には表彰式が行われ、各部門ごとの優秀作品に対し、愛知県知事賞・連合愛知賞・愛知労福協賞をはじめ、後援団体の東海労働金庫賞・全労済愛知県本部賞・住宅生協賞などの各賞が贈呈されました。

▶勤労者美術展表彰式の様子



福祉事業団体職員研修会を開催

ろうきん・労済・住宅生協・福祉基金協会の職員の資質向上と相互の交流を目的に今年も階層別に研修会を開催しました。

◆若年職員研修会◆

開催日：2月12日(木)
会場：ワークライフプラザ「れある」
研修内容：ビジネスマナー
～職員一人ひとりが「各団体の代表として」～
参加人数：28名



▲若年職員研修会

◆幹部職員研修会◆

開催日：2月20日(金) 会場：ワークライフプラザ「れある」
研修内容：(1)研修：「労働福祉と自主福祉運動の前進を！福祉は一つ、業者とお客の関係を超越して～現実を直視し、歴史に学ぼう～」(講師)中央労福協副会長 山本幸司氏
(2)報告：各福祉事業団体の事業報告と課題
(3)意見交換
参加人数：54名



▲幹部職員研修会

中部労福協「第4回代表者会議」が開催されました ～「連帯・協同でつくる安心・共生の福祉社会」を目指して～

2月26日(木)、ホテルグランビア和歌山において、北陸・近畿・東海ブロック12府県労福協の役員・代議員が一堂に会し、中部労福協第4回代表者が開催されました。今年度は2年に1度の総会の中間年として、2014年度経過報告・決算報告および2015年度補強方針(案)・予算(案)について審議し、満場一致で可決承認されました。

中央労福協の活動方針に基づいた労働者福祉運動の推進と各府県労福協との活動交流や意見交換を通じ地域性を活かした福祉の向上に寄与することを確認しました。

総会終了後には、和歌山大学教授の中島敦司氏による、自然保護をテーマにした基調講演が行われました。



2015 春季生活闘争 1 万人総決起集会を開催

朝からあいにくの雨となった3月1日、連合愛知は名古屋・栄の久屋広場において「賃上げで景気の底支えを！『休み方』『働き方』改革で長時間労働撲滅！」をスローガンに、「2015春季生活闘争1万人総決起集会」を開催しました。

これからヤマ場を迎える2015春闘で、要求実現と機運の盛り上げなどを図るために行われたこの集会には、土肥会長をはじめとする連合愛知三役、構成組織からの参加者など、約1万人の参加がありました。

青年委員会・女性委員会によるシュプレヒコール、各構成組織の旗手登壇で集会がスタートし、続いて土肥会長から「賃上げこそが成長の

源泉である。人間らしい・働きがいのある仕事のために環境づくりと意識改革をめざす。働く者が犠牲となる制度の上に立つ経済成長はあり得ない。労働法制改悪阻止の取組み等に力を結集する。私たちの声を政治・地方行政に届けるため、統一地方選挙の必勝を期す。『月例賃金の引き上げ』『労働時間短縮』『政策・制度の実現』を3本の柱に、『格差是正』『底上げ・底支え』『デフレからの脱却』『経済の好循環』を果たすため、共に頑張りましょう。」との主催者あいさつがありました。

続いて、大塚民主党愛知県連代表



がんばろう！

のあいさつ、4人の代表の決意表明の後、大久保彰副会長が読み上げた「集会アピール」を参加者の総意で採択、続いて第18回統一地方選挙必勝決議が行われ、可知青年委員より特別決議、永井議員懇談会代表幹事より決意表明が行われました。

最後に畑副会長によるがんばろう三唱で、春闘勝利への意志固めを行いました。

「パート・派遣・契約社員の労働相談ダイヤル駆け込みダイヤル」を実施

連合の全国一斉労働相談ダイヤルの実施に伴い、連合愛知は2月12



働く仲間からの相談を受ける労働相談ダイヤル担当者

日から3日間にわたって「解雇・雇止め止めトラブルなんでも労働相談ダイヤル」を実施しました。

今回は、連合愛知の11の地域協議会役員が相談役となり、雇用契約、解雇問題、退職、賃金・一時金等、働く仲間から201件の相談を受けました。

また、初日となる2月12日は、愛

知県下11ヶ所の駅頭で早朝街頭宣伝行動を一齐に実施するとともに、新聞、テレビ等を通じて宣伝活動を実施しました。

連合愛知は、今後も「労働相談ダイヤル（0120-154-052）」などにおいて、すべての働く仲間の不安や悩みに応えとともに、組織化を含めて助言や支援を続けていきます。

第23回「連合愛知助け合い運動」によるカンパ金寄託式 ～一人ひとりの善意が大きな善意へ～

連合愛知は2月25日、愛知県社会福祉会館において「連合愛知助け合い運動カンパ金寄託式」を行いました。

「連合愛知助け合い運動」は本年度で23回目を迎え、連合愛知構成組織の協力を得て集められたカンパ金36,104,955円を愛知県共同募金会に寄託し、民営小規模施設等整備費や在宅福祉サービス関連車両整備費、就職支度支援事業などに役立てられます。

冒頭、連合愛知・愛知労福協を代表したあいさつで土肥会長は、「本年度も連合愛知助け合い運動の一環として募金活動を実施し、組合員さんの理解のもと集めさせていただ

いた。愛知労福協では、労金、全労済、住宅生協、基金協会、愛知労福協の事務所にそれぞれ募金箱を設置し、訪れたお客様に周知をさせていただき展開してきた。それぞれの寄付金を愛知県の社会福祉事業の一助にさせていただきたい。」と述べました。

続いて、今回集まった連合愛知の寄付金36,104,955円と労福協の寄付金をそれぞれ愛知県共同募金会の岡谷会長に寄託しました。

岡谷会長からは、「中小では大変厳しい状況の企業も多い中で多額のご寄付をいただき、皆様の活動に大変感謝する。今後社会福祉や就職す

る児童のために使わせていただきたい。」とお礼が述べられました。

1992年に助け合い運動が始まり、これまで連合愛知が愛知県共同募金会に寄託したカンパ金の総額は、9億61万円となりました。

みなさんのご協力に感謝いたします。



寄託式の様子

東海ろうきんの ライフプランセミナー ①

ライフプランを日本語に訳すと「人生設計」もしくは「生涯設計」になります。
東海ろうきんでは勤労者向けの「ライフプランセミナー」を開催しています。
今回から、そのセミナーの内容を誌上セミナーとしてご紹介いたします。
それでは、「ライフプラン」と「マネープラン」を一緒に考えていきましょう。

ライフプランの必要性

みなさんの人生を旅行にたとえて考えてみましょう。

- | | | |
|-----------|---|------------|
| ① 行き先を考える | ⇔ | 夢・人生の目標を描く |
| ② 日程を考える | ⇔ | 人生90年時代 |
| ③ 行き方考える | ⇔ | 生き方考える |
| ④ 予算を考える | ⇔ | お金の貯め方、使い方 |
| ⑤ 旅行へ出発する | ⇔ | ライフプランの実行 |

みなさんの人生も旅行計画と同じように、**ライフプラン**を考えて、
人生という旅の一步を踏み出しましょう。



セカンドライフを見据えたライフプランからの視点

(1) 現状を把握する

生活設計をする場合、まず大切なのは現状を把握して、将来を予測することです。

①わが家の資産状況

- ・現状の資産（預金等）と負債（住宅ローン等）の状況をつかみます。

②年間の収入・支出・貯蓄状況

- ・ライフプランを考える「決算シート」を作成します。

③これからのイベント予測

- ・将来の変化を、とりあえず大まかにシミュレーションします。
「やりたいこと」を書き出して「ライフイベント表」を作成します。

(2) これからのイベント予測とその費用

三大イベント（結婚、教育、住宅）と定年後のセカンドライフ

- ①結婚資金 ……結婚準備、出産費用
- ②教育資金 ……学校教育費、大学生の生活費、入学金
- ③住宅資金 ……住宅取得、リフォーム
- ④セカンドライフ（老後）の生活費



ライフプランとマネープラン

みなさんは「大きなお金のかかる時」ですか、それとも「お金の貯め時」ですか？
次号では「ライフプランとマネープラン」の全体像をモデル夫婦の事例を使い、
「大きなお金のかかる時」と「お金の貯め時」をイメージしていきます。

東海ろうきんのキャッシュカードなら
**ATM利用手数料
即時全額
キャッシュバック!**

※お引当し手数料・時間外手数料・休日手数料
ATMに利用の際はATM利用手数料もご利用3倍へ即時全額キャッシュバックします。

以下のお金融機関でご利用いただけます。

セブン銀行	三井住友銀行
ゆうちょ銀行	三菱UFJ銀行
MICC加盟 金融機関	イオン銀行

その他のコンビニATMでもご利用いただけます。
※ATMの設置場所および利用時間等につきましては、各銀行および運営会社のホームページをご覧ください。

お問い合わせ ☎フリーダイヤル **0120-226616** 平日9:00~17:00 (土・日・祝日は除く) ☎ホームページ <http://tokai.rokin.or.jp>

◎東海労働金庫 〒460-0007 名古屋市中区新栄1-7-12 ◎東海ろうきんは格付け「A」を取得 (R&I)。当金庫の健全性は第三者機関によっても確認されています。

全労済のなるほど住宅保障講座

空気が乾燥するこの時期は、一年で一番火災の発生件数が多くなります。
万一の際に生活再建ができるよう、住宅保障の点検をしましょう。



火災は他人事ではありません。

① 約11分に1件の割合で火災発生！

平成25年の全国の総出火件数は48,095件で、約11分に1件の割合で火災が発生したことになります。建物火災の発生原因の第1位は「放火」となっています。日頃から火の元に気をつけていても、放火や隣家からの類焼などの危険があるので他人事では済まされません。
(消防庁：平成26年度版消防白書より)



② 自分の家は自分で守る！

隣家の過失により火災が発生して我が家へ類焼した場合、「失火責任法」により、出火元は「不法行為責任」（民法第709条9）には問われず、法律上は隣家への損害賠償をすることはできません。つまり、自分に非がなくても、自分の家はご自身で修繕しないといけません。



③ 自宅が火元になってしまったら…

自宅が火元になった火災で隣家が延焼しても、重過失がない限り損害賠償責任は発生しません。しかし隣家が保険（共済）に加入していない場合や、保障が不足している場合など、隣家に支出を強いることになってしまい、トラブルの元になることが多いようです。また、失火により賃貸物件を消失させた場合は、債務不履行となり失火法の適用はありません。つまり、ちょっとした不注意による火災でも、貸主に対して損害賠償の責任を負うことになります。賃貸住宅に住む方は貸主への損害賠償に備える必要があります。

④ 火災共済（保険）に加入しましょう。

防災対策をしても「まさか」の事態は起こりえます。そんな「まさか」に備えて火災共済（保険）に加入しましょう。持ち家の場合はもちろん、賃貸住宅の場合も家財は自分自身で守る必要があります。日常生活の中で徐々に買い揃えられるので感じられないかもしれませんが、全部を買い直すと予想以上に大変です。家財の保障も準備しましょう。



掛金がお手頃な
「マンション専用プラン」を新設しました！



地震保障をさらに充実。
大規模半壊時の保障を手厚くしました！
※新自然災害共済における損害認定区分



3つの特約を新設。さらに
幅広い安心をご提供します！
・個人賠償責任共済・類焼損害保障特約・盗難保障特約

非常利だから、できる保障がある。

全労済

全国労働者共済生活協同組合連合会

全労済は、営利を目的としない保障の生協として共済事業を営み、組合員の皆さまの安心とゆとりある暮らしをめざしています。出資金をお支払いいただいて各都道府県生協の組合員になれば、各種共済をご利用いただけます。

詳しくは全労済のホームページへ。

全労済

検索



NEW

手頃な掛金で、火災、地震、風水害、雪害など幅広くカバー

全労済の住みいる共済

(新)火災共済・(新)自然災害共済

風水害等給付金付火災共済・自然災害共済・個人賠償責任共済

お問い合わせ先

全労済愛知県本部（愛知県労働者共済生活協同組合）TEL：052-681-7741（平日9:00～17:00 土・日・祝日・年末年始は除く）

“落としにくい汚れ”をとる!

壁紙の落書き! シール、くっついてしまったポリ袋、絨毯にこぼしてしまった汚れ。拭くだけでは落ちない汚れを、除去する方法を紹介します。



油性ボールペンの落書き

塩素系漂白剤か除光液を綿棒につけ、落書きを湿らせていきます。乾いたら再び湿らせ繰り返します。必ず換気を忘れないよう注意して下さい。色落ちすることがありますので、試してから作業してください。



絨毯にこぼした醤油

すぐに上から水をかけ、雑巾をかぶせ、その上から掃除機で吸い込みます。シミが残ってしまった場合、洗濯用洗剤を雑巾に含ませて、シミの上からたたきようにして取ります。こすると広がるので注意が必要です。



熱でくっついたポリ袋

トースターの出し入れ口などのステンレスやアルミ部分にくっついてしまった場合、除光液やベンジンなどの有機溶剤でポリ袋を少しずつ溶かして落とします。トースターの壁面など、塗装部分につくと塗装がはがれてしまうので注意です。最後に水拭きしてカラ拭きをします。



家具や壁に貼られたシール

溶剤や洗剤を使えない部分に貼ったシールは、ドライヤーの温風を当ててはがしましょう。接着面に温風を当ててゆっくりとはがします。高温になると粘性が増すので慎重に行いましょう。

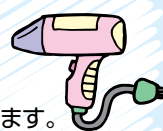

アイルシティ八事表山

AILE CITY YAGOTO OMOTEYAMA

八事の丘に居を構える、
全23邸の永住私邸。



※掲載の完成予想CGは図面を基に描いたもので、実際とは異なります。植栽は計画に基づいた成長後の予想図であり、入居時の姿ではありません。



モデルルーム家具付分譲

〈D1type 4LDK 90.65㎡〉
家具、エアコン、照明、カーテンをお付けいたします。
※モデルルーム使用期間/平成26年9月4日～現状有姿での引き渡しとなります。
※一部調度品は含みません

限定1邸
販売価格(消費税含)
4,425万円

販売価格(消費税含)※10万円単位
3LDK・72.19㎡ 3,400万円台～
4LDK・90.12㎡ 4,300万円台～

アイルシティ で 検索
<http://www.ac-yagoto.jp>

物件概要、その他の情報はこちらからご覧ください。

お問い合わせ、資料のお申し込みは

0120-636-136

営業時間/午前10時～午後6時(水曜定休) ※携帯電話からもご利用いただけます。



愛知県住宅生協



株式会社リーベスト



愛知県労働者住宅生活協同組合

愛知県住宅生協

事業主体(売主) 宅建免許番号 愛知県知事(14)2662号
(社)愛知県宅地建物取引業協会会員・東海不動産公正取引協議会加盟

相談窓口は
こちらへ...



0120-682-851

〒456-0002 名古屋市熱田区金山町一丁目14番18号 TEL.052-681-2011

ホームページ <http://www.aichi-jsk.or.jp/>

ハートフルセンターの生活 お得 情報 ⑧

ブライダル 今昔

「その日」を思えば、「あの日」がよみがえる

一世代違えば、形式がガラリと変わってしまうのが結婚式。
これからの人も、思い出す方も、結婚式今昔のあれこれを――。



豆知識

嫁入り菓子や
レストランウェディングも
名古屋が発祥と
いわれています。



豆知識

坂本龍馬の妻お龍(横崎龍)。
1864年8月1日、京都で
内祝言をあげた二人は
鹿児島・宮崎を巡る旅へ。
日本最初の新婚旅行といわれる。

なにかと話題の愛知県

「あの頃は皆、黒の留袖だったわ」「新婚旅行で初めて飛行機に乗ったよ」と振り返るのは、銀婚式をとうに過ぎたご夫婦。1年間にどれだけの結婚があったかを示す婚姻数は、1972年の約110万件をピークに、現在では約66万件にまで減ってしまいました。

日本で最初の結婚式場は1931年に開業した東京・目黒の雅叙園ですが、互助会直営の結婚式場は、昭和30年代に「高砂殿※1」「平安閣※2」が次々建てられた愛知県が発祥といわれます。ただし、全国に知られた「ハデ婚」は今や誤解のよう。結婚情報誌の調べでは、挙式・披露宴の総額は全国平均並みで、招待客一人当たりにかかる費用だけが他の地方を上回るそうです。

※1:愛知県冠婚葬祭互助会直営で1958(昭和33)年に開場。
※2:名古屋市冠婚葬祭互助会直営で1961(昭和36)年に開場。

サポートなんでもハートフル

イザナギとイザナミの神話に始まる日本の結婚式。しきたりに則った昔とは違い、現代は形式も多様です。二次会までを含めた費用の総額(平均)は約340万円で、総額や招待客一人当たりの費用は年々微増の傾向にあります。近頃では、入籍はしても挙式をすぐにはしない、いわゆる「ナシ婚」のカップルも意外に多く、婚姻数全体の半数を占めると推定されます。そんなナシ婚層も9割以上が「ファミリーウェディング※3」に関心があり、実際に挙式したカップルの8割以上が「挙げて良かった」と答えています。

豪華な挙式もジミ婚も、その先の新生活に至るまで、ご相談とサポートは、いつでもお気軽にハートフルセンター「ブライダルin」へおまかせください。

※3:赤ちゃんや大きくなった子供と一緒にあげる結婚式。「パパママ婚」ともいう。

気になる
お相手とじっくり
話しましょう!!

申込順!!

ハートフル 出会いパーティー

ご参加の方に!!

2015 ハートフルカード
&ガイドブック
プレゼント

※お一人様1回限り

5月 2015年 **5月30日(土)**

会場 ホテルアークリッシュ豊橋

参加条件 男性(独身)30代・40代
(労働組合のある企業勤務の方)
女性(独身)30代・40代

募集人数 男性・女性 各20名

会費 男性 6,000円 女性 4,000円

6月 2015年 **6月14日(日)**

会場 名古屋東急ホテル

参加条件 男性(独身)35~45歳くらい
(労働組合のある企業勤務の方)
女性(独身)30~40歳くらい

募集人数 男性・女性 各20名

会費 男性 6,000円 女性 4,000円

出会い・挙式・新生活に関することは **ブライダルin**におまかせ!

経験豊富なブライダル・コンシェルジュが土日祝日もご相談にお応えしています。結婚のお相手さがし(婚活)では、毎月開催の「ハートフルパーティー」や、結婚相談センター「縁結び えにし」のご紹介など素敵な出会いの場を提供しています。

晴れて結婚がお決まりのカップルへは、100軒以上の式場と婚礼サービスの中から、ご満足いただけるお値打ちなプランをご紹介します。まずはお問合せください。

**土・日・祝日は
完全予約制**

素敵な
出会い

感動の
挙式

幸せの
新生活

ハートフルセンター **ブライダルin**

TEL 0120-881-561

(営業時間) 平日 9:00~17:00 土日祝日 10:00~17:00
(定休日) 無し ※但し年末年始を除く

豊田結婚情報センター **くらしのサポート**

TEL 0565-74-2838

(営業時間) 平日 10:00~17:00
(定休日) 火・水曜日 ※但し年末年始・盆連休を除く

あなたの「安心・快適・充実ライフ」をサポート



ハートフルセンター

一般財団法人 愛知県労働者福祉基金協会

〒456-0002 名古屋市熱田区金山町一丁目14番18号 TEL: 052-684-2311

幸せが イチバンオオイ ハートフル
0120-101-810

平日 9:00~17:00 土・日・祝日 10:00~17:00 年末年始を除く

ホームページ <http://www.heartful.or.jp/>

NPO 法人 IRC ジャパンは自転車のリサイクルを障害者の方の雇用機会にという活動を推進している(現在、作業所は名古屋市内の「サイクルサービス名古屋」と福祉サービス事業所あおぞらの2か所)。今回は一宮市千秋町「あおぞら」の作業現場を訪ね、IRC ジャパンの代表理事、稲葉勝哉さんと、あおぞらの生活支援員、本山靖人さんにお話をうかがった。

●あおぞらとの出会いから NPO に

* **稲葉さん**：「前は、自転車のタイヤメーカーにいたのですが、10 年ほど前、自転車修理専門店を始めました。補充部品は廃自転車から探します。ある時、廃自転車が山積みのごこを見つけたんです」。

そんなところから 2009 年頃、あおぞらとの縁が深まっていくことに。

* **本山さん**：「稲葉さんには修理部品を提供する。代わりに、廃自転車をあおぞらに供給してもらおう関係です」。

それまでも IRC ジャパンでは、自転車を通しての環境保護の活動などを推進していたが、大震災(稲葉さんも親戚の方を亡くされている)でのボランティア活動などを契機に 2012 年、NPO 法人となる。

* **稲葉さん**：「被災者支援と障害者雇用のための安定した仕組みづくりが狙いでした」。

●タイヤの再生でリサイクル率は率 98%に

あおぞらでの年間の処理台数は約 10,000 台。そのうち IRC ジャパン側からの廃自転車の供給は 2,000 台～3,000 台ほど。そのうち、稲葉さんの本業で使えるいわゆるリユース部品は 5% 程度。IRC ジャパンからのリサイクル原料、つまり廃自転車の供給が圧倒的に多い。

また、特に注目したい新兵器として今年導入した自転車タイヤ用破砕機がある。

* **本山さん**：「競輪・オートレースの補助事業 RING! RING! プロジェクトの補助を受けました。ワイヤの入った自転車タイヤは粗大ゴミでしかなかったんですが、これでワイヤとゴムが完全分離されます」。

ゴムは燃料になるのでほぼ 100%、廃自転車はゴミが混じるので、全体では 98%のリサイクル率を達成しています。

●障害者の余暇支援事業「ふう」

* **本山さん**：「面談では、仲間と一緒に出かけたい、何かしたいと聞きます。でも、事業所では職員の土日勤務が増えてしまう」。

* **稲葉さん**：「それなら、NPO の事業として同じような事業所で働く障害者の余暇支援を、とったんです。月 1 回は「アートだ! ふう」の日、もう 1 回は「遊ぶぞ! ふう」の日。共同制作の大きな絵を描いたり、お花見、バーベキューなどをみんなで楽しんでます」。

比較的障害が軽い自転車班リーダー、

* **高橋純さん**：「どこへ行くかはみんなで相談して決めます。今回はプラネタリウムを見に行きます」と嬉しそう。お花見や水族館へ行った写真も見せていただいたが、みなさんの生き生きした表情が印象的だった。

東海ろうきん
NPO 育成支援
助成金団体



↑ IRC ジャパンの代表理事、稲葉勝哉さん。



↑ 社会福祉法人コスモス福祉会 障害福祉サービス事業所あおぞらの社会福祉士、生活支援員、本山靖人さん。

■特定非営利活動法人 IRC ジャパン

事業所所在地・連絡先

〒451-0052

名古屋市西区栄生1 丁目31-10

TEL. 052-551-8855

FAX. 052-551-8856

MAIL. kosodate758@gmail.com

H.P. http://ircjapan.com/

要らなくなった自転車 マンションなどの放置自転車 ゴミとして処分する自転車

IRCジャパンが回収・撤去します

5台以上から出張回収します。
出張料、処分料すべて無料。
(※5台以下の場合は出張料2,000円となります)

放置自転車などでお困りの方は上記 IRC ジャパンまでお電話でお気軽にご相談ください。

TEL. 052-551-8855



お天気がいいので、作業所前の前庭に出てみんなで記念撮影。「はいチーズ!」



競輪・オートレースの補助事業 RING! RING! プロジェクトの支援によるタイヤ粉砕機。リサイクル率が格段に上がった。



自転車班リーダー、照れ屋の高橋純さん(左)と忙しいとゴキゲンな 67 歳の脇田誠さん(右)。



山積みされた廃自転車。見方によっては資源の宝の山とも。

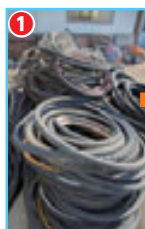

①



②



③



④

①リムから外して、②大きめに切り、③特殊な粉砕機にかけると、ゴムと、④のワイヤーが分離される。自転車のタイヤはこれで 100%リサイクルされる。



毎年行われる 24 時間テレビの助け合い活動には、みんなで話し合って募金活動に参加している。