

「東日本大震災」について

この度の大規模な地震により被害を受けられた皆さまに謹んでお見舞いを申し上げます。
また1日も早い復旧を心よりお祈り申し上げます。

3月11日に、東北地方・関東信越地方を中心に広い範囲でマグニチュード9.0というこれまで経験したことがない規模の巨大地震が発生し、直後の大きな津波および余震とあわせて大規模な災害となりました。全労済では、直ちに災害対策本部を設置し、全労済総力をあげて、被災者対応と支援に取り組んでいくことを決定しました。



第605号

〔発行所〕

鹿児島県労働者福祉協議会

〒890-0064

鹿児島市鴨池新町5-7-603

〔発行人〕

川野 和幸

〔定価〕

一部 25円

※会員の購読料は
会費の中に含む

〔印刷〕

南日本新聞開発センター

〔編集〕

労福協、労金連

労済、生協

全労済では、今回の地震による甚大な被害に対して災害対策本部を立ち上げ、状況把握に努めるとともに全労済役職員の総力をあげて被災者対応を最優先課題として取り組んでまいります。

1. 共済金のお支払いについて
(1) 自然災害共済の共済金については、全額お支払いいたします。
(2) 災害関係保障については、災害死亡共済金等を全額お支払いいたします。

2. 災害救助法が適用された地域※の契約者の方への特別措置について
(1) 契約貸付
①終身生命共済、個人・団体年金共済等の共済制度をご利用いただいている方々に、100万円を限度に貸付が利用できるよう準備いたします。【年利1.0%】
(2) 共済掛金の払い込みおよび更新手続き
お申し出により、共済掛金の払い込み猶予期間および更新手続きの猶予期間を最長6カ月間

延長するお取扱いをいたします。

3. 共済金等のご請求にあたっての簡易迅速なお支払いについて
ご請求手続きにあたり、必要書類の一部を省略させていただきます、簡易な手続きにより迅速なお支払いに努めます。
また、全国支援体制を組み、3月30日より現場調査を開始しています。

4. 全労済の支援活動について
(1) 全労済では、被災地の災害復興を目的として、総額1億円の義援金を現地自治体対策本部などへ寄贈します。
(2) 全労済では、義援金口座を設定し、組合員の皆さま、協力団体、一般の方々を対象に募金活動を行い、日本赤十字社や中央共同募金会を通じて被災地及び被害に遭われた方々へお渡しする予定です。また、役員員を対象に募金を実施してまいります。

募金期間
2011年3月22日(火)～9月30日(金)

対象
全労済窓口来店者、協力団体、指定整備工場および組合員など

募金方法
① 全国の全労済の窓口で募金箱を設置します。
② 全労済の協力団体や指定整備工場で募金活動を展開します。
③ 「全労済 義援金口座」にて義援金の送金をお受けします。

「全労済 義援金口座」
口座開設先
中央労働金庫 西新宿支店
義援金の名称
「全労済東北地方太平洋沖地震被災者支援義援金」
口座名
中央労働金庫西新宿支店
普通預金3584198
全労済義援金口(ゼンロウサイギエンキングチ)

※募金活動の詳細については、全労済ホームページをご参照ください。
全労済ホームページ
<http://www.zenosai.coop/>

5. 被災受付件数について(4月11日現在)
(1) 火災共済
【48, 995件】
《うち自然災害共済は》
【37, 795件】

◆東北地方中心とした未曾有の規模とも言える東日本大震災が起きた。死者・行方不明者は合わせて2万人を超える。その上、放射能もれまで発生して、さらに不幸な状況になる可能性もある。大震災から1カ月余りたってもまだ、1万人以上の方の行方が分からない。被災した方々には心からお見舞いを申し上げます。◆行方不明者の捜索と共に、被災地の復旧・復興を本格的にする段階となってきた。厳しい生活が続く被災地の人達にとっても、復興に向けた第一歩を踏み出すことが希望へとつながる。そのためにも、生活を支える「仕事」に就くことが大きい。◆しかし被災地の会社は津波で流されたり、損壊したり、被災にあつていなくても受注減等で閉鎖に追いやられた会社もある。被災地の喪失感から立ち直り、明日への一歩を踏みだしていくためにはまだ時間もかかりそうだ。◆生活のために一時的に被災地を離れても、被災地に仕事の場を生み出すことが重要である。復興はインフラや公共施設の修復の仕事だけでなく、被災地の再生に役立つ仕事が生かされる。◆今ほど政府・民主党の強力な指導力と行動力、構想力が求められる時はない。原発事故の対応に追われる中、復旧・復興が後手に回ってはならない。



期間 4月1日(金) ~
10月31日(月)
春だ! スタートだ
得々プラン!!



抽選で 100名さまに 10種類の中から好きな生活エンジョイグッズをプレゼント!

先着でもらえる!

ツカエルさん オリジナルUV折りたたみ傘

対象者:30才未満の方、または30才以上で2009~2011年度に新規採用の方
キャンペーン期間中、下記の対象取引項目のうち
4ポイント以上の新規ご契約者を対象に先着7,000名さまに
「オリジナルUV折りたたみ傘」をプレゼント!

取引項目	ポイント	取引項目	ポイント
一般貯蓄	1	インターネットバンキング	1
貯蓄年金	3	しあわせ安心プラン	3
貯蓄住宅	3	マイプラン・モバイルマイプラン	3
貯蓄優待	3	Epiカード	3



さらに! 抽選でもらえる!

選べる 生活エンジョイグッズ

下記①②のいずれかの条件を満たした方の中から抽選で
100名さまにプレゼント! ※店頭のチラシまたはろうきんホームページ内の「応募券」をろうきんにご提出ください。

条件
①上記の取引項目の内、新規契約の合計が5ポイント以上
②上記の取引項目の内、新規契約(1~4ポイント)と既契約の合計が10ポイント以上
※①②いずれの場合も、一般貯蓄・貯蓄年金・貯蓄住宅については毎月3,000円以上の積立、それ以外の項目については2011年6月30日または10月31日時点の普通預金残高が3,000円以上であることが条件となります。
※ご応募は一人さま1回に限ります。
※抽選については、7月と11月の2回に分けて行います。なお、当選発表については、賞品の発送をもってかえさせていただきます。
※賞品のデザインや仕様、数量、色など変更となる場合がございます。あらかじめご了承ください。

上記の10種類の中から、
好きなものが
選べます!



くらべると、やっぱりろうきん!

九州ろうきん鹿児島県本部2011年度人事異動
よろしくお願いたします!! (敬称略:○は昇格及び任用)

氏名	新所属	旧所属	備考	氏名	新所属	旧所属	備考
【県本部関係】				小村 あつき	鹿児島南支店	新規採用	新入職員
鯉坂 隆	鹿児島県本部業務推進課課長	大島支店支店長		上西園 逸雄	鹿児島南支店再雇用嘱託職員	鹿児島南支店専任役(係長兼務)	再雇用
松木園 正	鹿児島県本部業務推進課再雇用嘱託職員	業務部業務指導課調査役	再雇用	川下 文子	鹿児島南支店嘱託職員	鹿児島支店嘱託職員	
【営業店関係】				○東 洋一	加治木支店支店長	加治木支店支店長	再任用
東郷 実男	鹿児島支店専任役	監査部営業店監査調査役	職群変更	○藤久保 誠	加治木支店次長	鹿児島南支店推進役	昇格・任用
七枝 良治	鹿児島支店専任役	川内支店専任役(係長兼務)		○江畑 友三佳	加治木支店係長	ローンセンター鹿児島	任用
濱平 美和子	鹿児島支店係長	鹿児島南支店係長		大河 貴幸	加治木支店	徳之島支店	
興倉 真奈美	鹿児島支店推進役	鹿児島県庁支店係長	職群変更	市来 沙織	加治木支店	新規採用	新入職員
松田 裕和	鹿児島支店	佐賀支店		倉谷 修一	加治木支店再雇用嘱託職員	大口支店専任役(係長兼務)	再雇用
○野間 郁代	鹿児島支店準職員	鹿児島支店嘱託職員	雇用形態変更	○野間口 和隆	種子島支店係長	種子島支店	任用
鶴留 達郎	大島支店支店長	鹿児島県本部業務推進課課長		前門 正俊	種子島支店	新規採用	新入職員
齊之平 和伸	大島支店次長	加治木支店次長		木村 正弘	志布志支店専任役(係長兼務)	鹿児島県庁支店次長兼係長	職群変更
○興儀 真理子	大島支店係長	大島支店	任用	○坂口 和俊	志布志支店係長	志布志支店	任用
横山 悠子	大島支店	ローンセンター鹿児島		○中 珠美	志布志支店	川内支店	
岩坪 憲吾	大島支店	加治木支店		○上脇 基寛	大口支店係長	大口支店	任用
洲鎌 辰季	大島支店	新規採用	新入職員	中崎 裕介	大口支店	加治木支店	
尾辻 義廣	鹿児島支店専任役	加世田支店支店長		今村 敦	徳之島支店支店長	鹿児島県庁支店支店長	
○諏訪 貴之	鹿児島支店係長	出水支店	任用	丸山 里香	徳之島支店	鹿児島南支店	
瀬角 純	鹿児島支店	鹿児島南支店		西 裕二	鹿児島県庁支店支店長	八女支店支店長	
○伊藤 さよ子	鹿児島支店準職員	鹿児島支店嘱託職員	雇用形態変更	堂元 郁美	鹿児島県庁支店次長兼係長	大島支店次長	
難波 経治	川内支店専任役	大島支店専任役(係長兼務)		野崎 みどり	鹿児島県庁支店係長	鹿児島支店係長	
梶 優一郎	川内支店係長	種子島支店係長		米森 尚	ローンセンター鹿児島専任役	審査管理部債権管理課調査役	職群変更
松田 郷子	川内支店	総合企画部財務課		○泉 春枝	ローンセンター鹿児島準職員	ローンセンター鹿児島嘱託職員	雇用形態変更
上西 健二	加世田支店係長	出水支店係長		【統括本部】			
飯田 千明	出水支店次長	出水支店次長兼係長	職位変更	池田 博文	業務部業務指導課(専担者)調査役	総務人事部管財課調査役	
棧敷 博樹	出水支店係長	鹿児島支店推進役	職群変更	日下部 嘉博	審査管理部債権管理課代理	加治木支店係長	
○阿久根 千穂	出水支店係長	鹿児島支店	任用	【広域】			
○竹之内 誠	出水支店	出水支店契約職員	雇用形態変更	田島 直登	行橋支店	大島支店	
八木 裕二	鹿児島南支店支店長	徳之島支店支店長		古川 健太郎	長崎支店	大島支店	
池田 豊	鹿児島南支店専任役(係長兼務)	志布志支店専任役(係長兼務)		須志田 浩史	都城支店係長	志布志支店係長	
窪 光仁	鹿児島南支店係長	加世田支店係長		田島 里奈	小林支店	鹿児島支店	
花田 真由美	鹿児島南支店	八代支店		田尻 拓也	西都支店係長	鹿児島支店係長	

◆会員イベント◆ 川内支店第10回会員親睦ボウリング大会



昔はこんなはずじゃなかった!?

2月11日(金)にいちき串木野市の「串木野ゴールデンボウル」で会員親睦ボウリング大会を開催しました。数えること10回目となり、毎年会員の皆さんが楽しみにしている年間行事でもあります。今年は14会員60名の参加者で、昔取った杵柄を思い出しながら老いも若きもストライク目指して一投一投のボウルに思いを込めて投げていました。久しぶりに爽やかな汗をかきながら楽しい一日を過ごしていました。

青年・女性推進委員会イベント

【屋久島地区】

屋久島町宮之浦体育館にて3月13日、88名の参加で種子島地区青年・女性推進委員会の屋久島地区のイベントが開催されました。冒頭、東日本大震災の被害に遭われた方々に黙祷を捧げてはじまりました。競技は、ソフトドッジボールの4チーム総当り戦で行われ、小学生のエースを頼りに大人はコート内を右往左往して逃げ回ったり、親子で激しい火花を散らしたりしていました。競技の後には、62個



1等賞品が当たりますように!!

の楽しみ抽選会に移り歓声や残念がる声が響き渡っていました。最後に田中真知子青年女性委員会副委員長より、「つかえるロウキン」をしつかりアピールしていただいでイベントを終りました。

【出水支店】

青年・女性推進委員会は3月4日、第一回イベントを開催しました。当日は、出水市鶴丸会館に85名が集い、学習会と交流会を行いました。学習会では、「The☆「HE」ろうきん」のDVDを観て、労金の成り立ちと、他金融機関との違いについて学習しました。参加いただいた皆様から、とても分かりやすく、労金を知るいい機会になったとの言葉をいただきました。また、抽選会では、鳥インフルエンザ・赤潮等で被害を受けた北陸地域を元気づけるために、地元の商品詰合せを多数準備して、好

評をいただきました。最後に松下誠青年・女性推進委員長の力強い団結ガンバローで、イベントを終了しました。



真剣に労金講座DVDを見る

【大口支店】

心配された雨も降らずに2011年3月19日、大口支店青年・女性推進委員会発足イベントのパークゴルフ大会を開催いたしました。最初に山本俊幸推進委員長より挨拶を受け、今後、青年・女性推進委員会をみんなで盛り上げていこうとアピールをされた後に、一斉に競技を開始しました。家族を含めた多くの参加者で、会場からは歓声や笑いがあふれ盛り上がりました。今回のイベントで労金をより身近に感じて頂いた一日になり、これを機に青年・女性推進委員会の活動が一步前進することは確実に、今後の活動が大いに期待されます。

「ろうきん」の「東北地方太平洋沖地震」支援の実施について
3月11日以降に発生した東北地方太平洋沖地震の犠牲となられた方々に、謹んでご冥福をお祈り申し上げます。また震災に遭われた方およびご家族、ご関係者の皆様にご心からお見舞い申し上げます。一日も早い復旧を祈念いたします。「ろうきん」はあらゆる機能の活用を通じて、業態を挙げて被災者の生活再建被災地の復興を支援してまいりる所存です。また国民生活に多大な影響が及ぶことが予測されていますが、こうした状況下におきましても「ろうきん」は、お客様の利便性を損なわない為の業務継続を最優先課題として全力で対応してまいります。

- 1、義援金の拠出について
被災地域に向けて、全国13の「ろうきん」と労金連合会、労金協会より億円の義援金を拠出することを決定いたしました。
- 2、義援金等のお振込手数料の免除を行ってまいります。(なお手数料免除口座については「確認下さい」)
- 3、東北労金の被害を被った営業店の改修等の復興資金1億円を拠出いたします。

ニクス笑ア。7。 芝田☆友衛

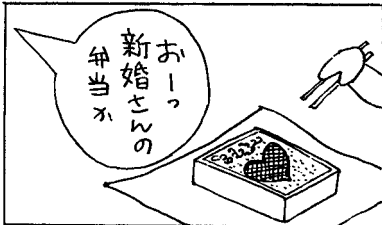

こくみん共済キャンペーン実施中!

～こくみん共済の新キャラクターに向井理さんを起用～

「こくみん共済」の改定にともない新たなCMをオンエア

「こくみん共済」の改定(2011年4月1日より)にともない、新たなイメージキャラクターとして俳優の向井理さんを起用することにいたしました。

このたび新たな保障タイプやプランを追加しより選択の幅が広がる「こくみん共済」をより多くの方に知っていただくために、多彩な分野で活躍されている向井理さんを起用。向井さんが持っている優しさ、あたたかさ、そして芯の強さを商品特長と重ね合わせ、テレビCMの放映や新聞紙上での広告展開を実施してまいります。



今回のCMでは、『安心して生きていく。自分も、家族も。』をキャッチコピーとし、向井理さんが「安心行ききのバス」に乗り、本当の安心を探す旅に出るといったストーリー展開となっています。その中で、「安心シェア」をキーワードに、新しい「こくみん共済」の特長や、全労済の保障に対する考え方を訴求してまいります。

■ **こくみん共済の主な改定内容**
 近年、医療技術の進歩により、難しいとされていた病気の治療が可能になったり、病気の事故により重い障がいが残った方が活躍できる社会を迎えています。

そこで「こくみん共済」では、万の際、皆さまの経済的負担を少しでも軽減できるよう、先進医療やがん、後遺障がいなど

こくみん共済は 1人ひとりに合った保障を ラインアップ

<p><small>後遺障がいの保障を特に手厚く。万の際、次へ備みだすからになります。</small></p> <p>NEW 生きる安心タイプ</p> <p><small>教育資金としての満期金を活用しながら、お子さまの万の際の備えやけががけが出来ます。</small></p> <p>NEW キッズ満期金付プラン</p>	<p><small>いざというとき、しっかり治療したい。先進医療にも対応した医療保障です。</small></p> <p>NEW 医療安心タイプ</p> <p><small>若い世代から心配ながんに備える。がんの診断と治療に合った保障です。</small></p> <p>NEW がん保障プラス</p>
-----------------------------------------------------------------------------------------------------------------------------------------------------------------------------------------------	-------------------------------------------------------------------------------------------------------------------------------------------------------------------------------------

を手厚く保障する新しい保障タイプをご用意いたしました。もしものとき、ご本人、そして支えてくれる大切なご家族が安心して生きていくために強い力となる保障。それが、「こくみん共済」の新しい『生きるための保障』です。

人事異動通信

() 内は旧所属

【転入】

◆富重 啓二 事業推進部推進企画課推進企画係長(大分県本部事業推進部中部支所係長)

◆吉丸 俊英 管理部業務管理課業務管理係(栃木県本部事業推進部事業推進課事業推進係)

※お世話になります。

【転出】

◇笹山 和彦 長崎県本部事業推進部長崎支所職域係長(鹿児島県本部事業推進部推進企画課推進企画係長)

◇福田 智 宮崎県本部事業推進部業務管理課共済事務係(鹿児島県本部管理部業務管理課業務管理係)

※お世話になりました。

「ぼうさいカフェ」 「こくみん共済」

開催のご案内

災害はいつい起るかわからないために、どのような備えを行えばよいのか分からないことが多いはずですが。

「ぼうさいカフェ」は「ちよつとした」備えや知っておきたい知恵、そして大切な人や自分自身を守るための術を学ぶために気楽に防災・減災に触れてもらえる場です。

下記の内容で開催を予定しています「ぼうさいカフェ」鹿児島では、防災グッズの展示などを通じ小学生からシニア世代の皆さままで、幅広い年齢層の方に気軽に楽しみながら、災

害を理解し、防災を学んでいただけです。
 親子で、夫婦で、友人と、もちろんお一人でも、ぜひ気軽にご参加ください。

【開催日時】

2011年4月29日(金)10時～13時予定

【開催場所】

鹿児島市中央公園(メーデー広場)

【予定プログラム】

- ①防災グッズ、非常食、関連書籍展示
- ②災害写真パネルの展示
- ③実験「紙ぶるる」

「全労済ぐりんぼう鹿児島」で 「わたしスタイル塾(セミナー)」を開催中

「全労済ぐりんぼう」では「地域の方とのコミュニケーションを大切にする」という観点から、毎月週1回フラワーアレンジメントやカラーセラピーなど「わたしスタイル塾(各種セミナー)」を開催しています。お申し込み・お問い合わせについては、「ワーク・ライフ・バランスかごしま」までお願いいたします。多数のご参加をお待ちしております。

4月・5月の講座

日付	講座内容	講師	講座料金
4月26日(火) 10:00-12:00	輝く私のカラーレッスン ～心を癒すカラーセラピー～ 色が映し出す自分の気持ち。色を使って心のメンテナンス。	小浜田 倫子 カラリスト	2,000円
5月10日(火) 10:00-12:00	自分を癒す経絡マッサージ ～すっきり解消!頭痛、肩こり～ つらい頭痛、肩こりを自分でできるマッサージでやわらげて、体も心もリフレッシュ♪	中村 雪子 NPO法人らくらく理事長	2,000円
5月17日(火) 10:00-12:00	スタイリッシュレッスン ～ウオーキング&ファッションアドバイス～ 美しい姿勢の歩き方、身のこなしでワンランクアップの大人に。	赤岩 広志 ファッション&ウオーキングディレクター	2,000円
5月24日(火) 10:00-12:00	輝く私のカラーレッスン ～体型を活かしたおしゃれ～ 自分に似合う服ってどんな服?自分の骨格を知って、体型を活かした服でよりおしゃれに。	小浜田 倫子 カラリスト	2,000円

※講座料金には材料費・資料代・お茶代・お菓子代が含まれております。
※参加者が5人に満たない場合は中止となる場合がございますのでご了承ください。

場 所 / 全労済ぐりんぼう鹿児島4階会議室
住 所 / 鹿児島市城南町7 - 28 ※駐車場完備
お申し込み・お問い合わせ先 / [ワーク・ライフ・バランスかごしま]
TEL : 090-8228-6649 (担当: 平野)
※希望される講座をお申し込みください。
※(1回のセミナーから受講いただけます)



カーライフを応援する、頼れる補償

マイカー共済

自動車総合補償共済

**頼れる補償をお望みの方も、
安全運転が長い方も、
マイカー共済です。**

全労済は、営利を目的としない保障の生協として共済事業を営み、組合員の皆さまの安心とゆとりある暮らしをめざしています。出資金をお支払いいただいて組合員になれば、各種共済をご利用いただけます。

保障のことなら

全労済

全国労働者共済生活協同組合連合会



メタボ予防と 脱メタボ!

(18) 身体活動量の目安

千里の道も一歩から
〔運動編〕

管理栄養士
松永裕美子

メタボ解消や対策のために具体的にとのくらの運動量が必要なのでしょうか。

目安として、厚生労働省の運動指針2006(エクササイズガイド2006)があります。

これは生活習慣病予防のために必要な身体活動量や運動量の平均を設定したもので、身体状況やライフスタイルに合った運動習慣を身に付けるためのガイドです。

ここでは、運動や生活活動の量を表す単位を1エクササイズとし、週に23エクササイズ以

1エクササイズに相当する運動の例	活動内容	時間(分)
ボーリング、バレーボール、フリスビー、ウェイトトレーニング(軽・中強度)		20
速歩、体操(ラジオ体操など)、ゴルフ(カートを使って)、卓球、バドミントン、エアビクス、太極拳		15
軽いジョギング、ウェイトトレーニング(高強度)、ジャズダンス、エアロビクス、バスケットボール、水泳(ゆっくり)、サッカー、テニス、スキー、スケート		10
ランニング、水泳、柔道、空手		7~8

1エクササイズに相当する生活活動の例	活動内容	時間(分)
普通歩行、床掃除、荷物の積み下ろし、子どもの世話、洗車		20
速歩、自転車、介護、庭仕事、子どもと遊ぶ(歩く/走る、中強度)		15
芝刈り(電動芝刈り機を使って、歩きながら)、家具の移動、階段の上り下り、雪かき		10
重い荷物を運ぶ		7~8

上の身体活動(運動・生活活動)を推奨しています。そのうち4エクササイズ以上は運動から選びます。はじめに、現在の身体活動量

を把握し、次に足りない分を補うためには何ができるかを考えて、プログラムを組んでみましょう。

週23エクササイズの身体活動を歩数に換算すると、1日当たりおよそ1万歩ぐらい。週に4エクササイズの運動は、40分間のテニスやジョギングに相当します。これくらいの活動量を目指して、何か楽しめる運動を行えば達成できるのです。無理のない範囲で取り組むのが長く続けていく秘訣です。

囲碁・将棋コーナー

九段 石博郁郎

黒先

「ヒント」

三手目が白の弱点をつく好手段です。

(10分で2、3段以上)

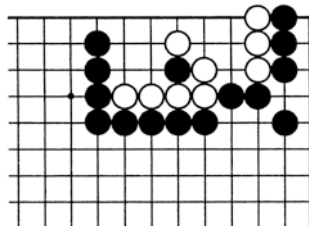

九段 西村一義

中級クラス

「ヒント」

馬の活用がポイントです。

(10分で2段) 持駒 銀香

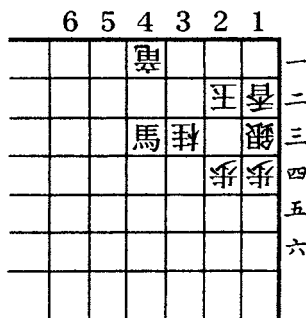

声か読らの者

141

クロスワードはいつも楽しみにしております。連載の思いやりリレーも好きです。また新しいものが始まるようなので、楽しみにしております。(鹿児島市・女性)

カンボジアの子供たちの話を読みました。1人1人の少しい支援で、子供の給食の足しにもなればいいと思います。(南さつま市・女性)

不況の世の中、情報に惑わされることなく日本の景気動向が国民にきちんと伝わり皆で痛みを分かち合える、そんな将来を切望します。(鹿児島市・女性)



(薩摩川内市・男性)

(出水市・女性)

ホームページを リニューアル

労福協の取り組みを案内



鹿児島労福協 検索

県労福協はホームページを開
設していますが、取り組んでい
る事業へのアクセスが悪かった
り、内容が更新されていなかっ
たりしたため、大幅にリニュー
アルしました。

勤労者の生活支援を行う暮ら
し何でも相談の「生活安心ネッ
ト」や、労金教育ローンの利子
補てん等を取り扱う「勤労者福
祉基金協会」もトップページに
持つてきて、事業内容がすぐ
分かるようにしました。

また、労働者福祉だよりも、
過去1年分をトップページから
アクセスできるようにしまし
た。

今後は活動内容も最新なもの
に更新しながら、皆様からのア
クセス数が増えるようにしてい
きます。

歴史探訪講座開催

鹿児島地域労福協



鹿児島市観光語り部の深川秀
夫さん（元高教組）を講師に迎
えて、第6回目となる歴史探訪
講座を3月20日（日）に開催し
ました。

今回のコースは、花尾神社か
ら日置市の江口蓬萊館で休憩
し、南州寮をめぐるというもの。
花尾神社は「さつま日光」と
も呼ばれ、島津家初代当主の島
津忠久により1218年に創建
され、生母である「丹後の局」
が葬られています。また、境内
には丹後局の墓塔と推量される
御苔石（おこけいし）といわれ
る石塔があり、石塔の苔は昔か
ら安産・子授のお守りとして苔
をもらう人が多いとのこと。参
加者の中に妊婦さんがおられ
て、苔をもらっていました。
短い時間でしたが、参加者は
鹿児島の隠れた歴史を学習でき
た貴重な一日となりました。

ボウリング大会・ 囲碁大会を開催

大隅地域労福協

3月12日に笠之原ボウルにて
2011年度大隅地域労福協と
連合大隅青年委員会、労金青年
女性推進委員会共催のボウリン
グ大会を開催しました。

今回は共催団体が多かったこ
ともあり、例年にも増して参加
者が多く80名の仲間が参加しま
した。特に女性の参加が大きく
増えました。参加者は和気あい
あいとした雰囲気の中にも、優
勝を目指して真剣にプレイしま
した。

大会終了後、交流会が行われ
て、各職場の現状や問題を語
り合い交流を深めました。また、
4月に行われる県議会議員選挙
の連合推薦・支持候補者、全員
の必勝に向けより一層の団結を
図ることができました。

◆ ◆ ◆
大隅地協第26回囲碁大会を鹿
屋市東地区学習センターで3月
6日開催。14名が参加しました。
県労福協主催の囲碁大会が中
止になり、今では地域での貴重
な交流の場となっています。ま
た、実力にあわせて3チームに
分かれての対戦でしたが、結果
は、それぞれ鹿屋市職、NTT
労組、鹿教組の退職者が優勝し、

連合鹿児島第82回メーデー

地域	場所	月日	時間
鹿児島	鹿児島市中央公園	4月29日	10時
大隅	鹿屋市体育館	4月28日	18時
南薩	未定		
北薩	出水市体育館	4月29日	10時
始良	霧島シビックセンター市民広場	4月29日	10時
伊佐	大口ふれあいセンター前広場	4月28日	17時30分
種子島	種子島中央体育館	4月27日	18時
屋久島	宮之浦NTT前広場	5月1日	10時
奄美	名瀬中央商店街	4月29日(予定)	10時



熱戦を繰り広げた参加者

充実した1日を過ごしました。

東日本大震災 義援金のお願い

この度の東日本大震災により被害を受けられた皆様に心からお見舞い申し上げます。県労福協は連合鹿児島等と一緒に義援金の取り組みをしています。皆様のご支援の気持ちを是非、義援金としてカンパしていただければ幸いです。よろしくお願ひいたします。

※労金窓口での振込は、振込手数料は無料です。
振込先 九州労働金庫 鹿児島南支店
No.2848334
口座名義人 連合鹿児島会長 川野 和幸

ひとりで悩んでいませんか？

安心ネットがござしが、あなたを応援します
まずはお気軽にお電話を！

- 労働相談・メンタルヘルス相談：月曜日～金曜日(祝日除く)
 - 介護相談：火曜日 ■住宅なんでも相談：木曜日
 - 多重債務相談：金曜日
- 相談時間：午前9時～午後5時
その他：休日、時間外のご相談は、別途対応します。
相談および取り次ぎは原則無料
専門家に依頼する場合、別途費用がかかる場合があります。

安心ネットがござしが

☎ 0120-154-052

〒890-0064 鹿児島市鴨池新町5番7号 県労働者福祉会館6F
連合鹿児島地協 TEL (099) 259-5757

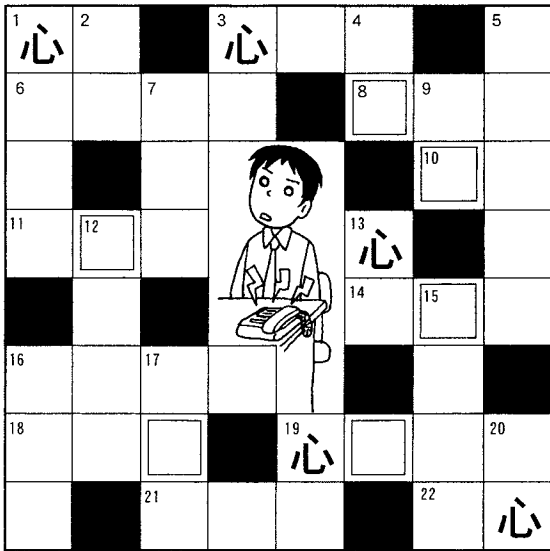

【解き方】「心」は「ココロ」または「シン」と読んでください。二重ワクの6文字をうまくならべると言葉ができます。それが答えです。答えのヒント・中の絵。

1 ヨコのカギ
2 彼女は茶の湯の……
3 ……放送
4 ……おいしい漢字にふる
5 本をいっぱい持って
6 ……いる
7 元首・外交官などに
8 認められる……法権
9 和食ははし、……食
10 はナイフとフォーク
11 ……無用の社会はま
12 だまだです
13 新しい……に挑戦する
14 未払いの金を受け取
15 るために客に同行す
16 る店の者
17 黒沢明の名作映画です
18 おどり。日本……
19 「退路」の反対
20 ……矢のごとし

1 ヨコのカギ
2 ……の品ですがどう
3 ……ぞお納めください
4 ドルに対して高く
5 ……指をさす
6 ピッチング
7 タテのカギ
8 ……指をさす
9 ……ぞお納めください
10 ……ドルに対して高く

【解答】は必ずハガキで、住所、名前、職場名、郵便番号を明記のこと。1人1通に限りませう。なお、労福協各団体に対するご意見などもお書きください。締め切りは2011年5月6日必着。今回も20名の方に賞品を呈します。

【送り先】〒890-0064 鹿児島市 鴨池新町五-七-一六〇三 鹿児島県労福協「クイズ」係

3月号のクイズの答え
3月号のクイズに多数の応募をいただき、ありがとうございます。応募総数は79通で、79通が正解でした。厳正な抽選の結果、下記の20人が当選されました。

- クイズ当選者 (敬称略)
- 福丸 庸子
 - 前田 洋輔
 - 山崎 悦子
 - 中山 剛史
 - 竹下 美保
 - 持留 和昭
 - 南 郁夫
 - 上園 光治
 - 橋口 隆子
 - 園島 秀雄
 - 福村 浩
 - 古田 利清
 - 中尾 晃子
 - 太倉真由美
 - 藤田由美子
 - 中村 志保
 - 梶山 純
 - 古川 眞一
 - 西田 巴
 - 山村 慶一

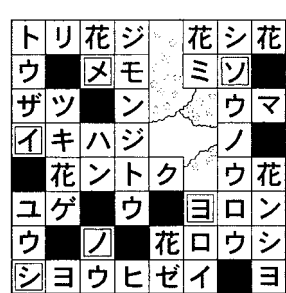

答え「ソメイヨシノ」(染井吉野)

鹿児島県との協調融資です 勤労者ファミリー 資金融資

- 育児・介護・教育・医療・冠婚葬祭
- 融資限度額 教育200万円、医療・冠婚150万円
育児・介護100万円
- 利率(年) 2.7%~3.4% (保証料込み)
- 返済期間 教育10年、その他5年
- 保証人 日本労信協

結婚したい!
医療費がかさむ!
葬祭費用が…!
お子様の教育費!

2.9~3.4%
(保証料込み)

介護費用が要る!
育児費用が要る!

2.7~3.2%
(保証料込み)

県内の中小企業にお勤めの方なら
どなたでもご相談いただけます。

【連絡先】ローンセンター鹿児島
☎099-239-1320 月曜~金曜 10:00~19:00
☎0120-262-252 土曜・日曜 10:00~17:00
(祝日は休業)

- *九州ろうきんホームページアドレス
<http://kyusyu.rokin.or.jp>
- *全労済ホームページアドレス
<http://www.zenrosai.coop>
- *労福協ホームページアドレス
<http://kagoshima.rofuku.net/>

【囲碁の正解】

【解説】
黒1から3と切り込むのが好手段。白4に黒5、7で白死です。黒1で先に3は白5、4、黒5、白1、黒イ、白ロで白生き。白4で5なら黒4、白イ、黒7で白死です。

【将棋の正解】

【解説】
▲2三香に△同玉は▲3四銀以下の早詰です。3手目▲2一香成が好手で、これを▲3三馬とする△2二香以下届きません。5手目▲3三馬以下は手順の追詰です。