



第606号

発行所 鹿児島県労働者福祉協議会 〒890-0064 鹿児島市鴨池新町5-7-603
発行人 川野 和幸
定価 25円
編集 労福協, 労金連, 労済, 生協

第82回メーデー開催

「働くことを軸とする

安心社会」をアピール

東日本大震災の被災者支援も決議

5月1日は労働者の祭典メーデー。連合鹿児島(川野和幸会長)は祝日の4月29日、県中央集会を開催。家族連れなど2500人(主催者発表)が参加しました。連合の各地協は4月29日から5月1日にかけて県下9会場で開催。今年のメーデーはメーデー式典と東日本大震災からの復興を支援する集会となりました。県労連(溝口琢議長)は、

5月1日に同公園に400人が参加して開催。被災者支援や格差解消を訴えました。鹿児島県の県中央集会は、初夏の日差しの下鹿児島市の中央公園で開催されました。集会ではすべての労働者とその家族や退職者とネットワーク型の連携をつくりあげ、「働くことを軸とする安心社会」の確立に総力を結集するメーデー宣言を採択しました。また、東日本大震災での被災地の支援・復興に全力を傾注して取り組みを強化することも確認されました。
東日本大震災の被災者の支援・復興を支援するため、奮闘する労働者を激励するポスターを募集し、ポスターの写真や折鶴を被災地に送ることにになり、プラカード展に代わって取り組



第1回運営委員会
4月20日に第1回運営委員会が開催されました。当日の議題として、支店推進委員会を中心とした「横の運動・連携強化」と運営委員会を中心とした「縦

産別としての推進活動強化を

の運動・連携強化」を両輪とした労金運動の推進体制と運営委員の加盟産別もしくは所属会員での課題や目標を設定していくこと、これまでの支店ごとの目標が基本となるものの、横の運動と縦の運動による運動強化の為に産別ごとの目標も必要であるとの考え方が取り入れられました。
更に、具体的取組として①運営委員会の進め方としては、理事・監事と議案についての事前協議を行い、特に推進課題は理事・監事を副議長として運営していきます。②年度当初の運営委員会には、県本部推進三役にもオブザーバーとして参加要請をしていきます。③通常総会前・下期・年末キャンペーン前の運営委員会は、県本部推進委員会と合同開催していきます等を決めました。具体的目標数値は、各産別の事務所を訪問しながら決定していく事を確認いたしました。
近年、好転しない経済・雇用情勢の中で、低減し続ける可処分所得の目減り防止策、公的年金の段階的な給付水準引き下げへの備え等、労働金庫は、会員と家族の皆さんの生活を守り、向上させていくことを目的として、しあわせ創造運動の再構築を訴えながら推進展開していきます。



経産省は、昨年日本でも600万人程度が難民と推計されると公表した。「買い物難民」

のことである。住んでいる地域で日常の買い物をしたり、生活に必要なサービスを受けたりするのに困難を感じる人たちのことを「買い物弱者」(買い物難民)としている。◆買い物難民と表現するほどのことかと思ったりもしていたが、40年あまりも前に造成された私の団地でも、ショッピングカートや休み休み押しながら買い物に行く高齢者や、買い物袋をようやく持つて歩いていく高齢者を多く目にするようになった。◆今は近くにスーパーがあつて、高齢者も何とか買い物に行けるが、店が撤退して遠くの店まで出かけないと買い物ができなくなつたとき、この高齢者は買い物難民になるのだろうか。◆経産省は難民救済の方法を①身近な場所に店を作る②家まで商品を届ける③人々が出かけやすくすることが必要だと言っている◆地元紙に「買い物難民救う移動販売車」の見出しで、全国の生協や行政の取り組みが紹介されていた。高齢化や人口減少は続くため、難民解消に向けて早く手を打っていききたいものである。

第8回九州ろうきんNPO助成フォーラム開催

九州労働金庫社会貢献活動の一環として応援するNPO助成は、地域社会の課題にしっかりと眼を向け、その解決に積極的に貢献するNPOを応援する取り組みとして、今回で第8回を迎えました。1月4日より2月13日までの募集期間に27団体の応募があり、審査委員会の選考を経て、10団体に総額210万円の助成を行う事になりました。当日は、主催者側を代表して押川県本部長より挨拶を受けた後に陶山審査委員長の審査経過報告や講評がありました。次に押



川県本部長より受賞団体への目録贈呈がなされました。受賞された団体は、それぞれの活動報告や助成金の使い道や喜びの声を発表していました。この後に、昨年度助成団体の二つの団体から報告いただきました。「霧島食育研究会」の千葉さんの「母のおむすび」には郷愁を誘われ、霧島の食文化・生活文化への興味や啓発運動がより身近に感じられました。「Rayouiku Circle」は「なはな」の前原さんから、専門的な研修会活動や発達障害児に対する遊びを通してのケア経験など1年間の活動報告をして頂きました。



録贈呈がなされました。受賞された団体は、それぞれの活動報告や助成金の使い道や喜びの声を発表していました。この後に、昨年度助成団体の二つの団体から報告いただきました。「霧島食育研究会」の千葉さんの「母のおむすび」には郷愁を誘われ、霧島の食文化・生活文化への興味や啓発運動がより身近に感じられました。「Rayouiku Circle」は「なはな」の前原さんから、専門的な研修会活動や発達障害児に対する遊びを通してのケア経験など1年間の活動報告をして頂きました。

そして、記念講演として日頃から地域密着に徹する奄美のNPO法人が運営する島ンチュFMあまみの放送局長「麓憲吾」さんが「島ンチュを紡ぐ結いラジオ」と題して講演を頂きました。生い立ちや青少年時代の思い出や好きな音楽との関わり、更に大都会東京に就職して「埋没していく自分」の存在意義などの体談を面白おかしく話していただきました。そして、奄美でのライブハウス「ASIVIL」をオープンするまでの苦労話や離島コミュニティFM局を九州で唯一、NPOで立ち上げた事を島口を交えてお話いただきました。NPOの大切なことは、地域の人と向き合いながら認めてもらって、パフォーマンスだけでなく長続きのする活動をするには、人に感じさせながら地域を巻き込んで、仕掛けをして

第8回九州ろうきんNPO助成団体

助成団体名	活動分野	助成金額
特定非営利活動法人がんじん・里づくり秋目ネット	福祉・文化・環境	20万円
特定非営利活動法人Lab蒲生郷	文化	30万円
NPO法人 愛・あいネット	福祉	20万円
日赤アマチュア無線奉仕団牧園班	福祉・文化	16万円
鹿児島県児童クラブ連絡協議会	福祉	20万円
ボランティアグループさわやか会	福祉	30万円
鹿児島県福祉輸送連絡協議会	福祉	30万円
NPO法人なのはな倶楽部	環境	14万円
アースデイ鹿屋	環境	20万円
NPO法人まちづくりたるみず	福祉・文化	10万円

いくことが大切とも話していただきました。また去る2010年10月20日の奄美豪雨災害でも安否情報や避難呼び掛けなどで、24時間体制で放送を発信しました。あの記憶に新しい奄美市役所住用支所の水害で車が浮いている光景は、今も目に焼きついて離れません。日頃から、顔の見えるFMがあったから、情報が集まってきたと、麓さんは話されています。またこれからも、地域密着の情報発信をしていきたいと結んでいました。

ニュース笑ア。7。

芝田 ☆ 友衛



若いパワーでストライク!

【鹿屋支店】
3月12日、連合大隅地協青年委員会とろうきん鹿屋支店青年女性推進委員会との合同で、笠之原ボウリング場に於いて、ボウリング大会を開催しました。青年層組合員がこれまでにない約70名近く集まり、日ごろの出会いが少なく多くの組合員同士の交流が図れました。また、ボウリング大会終了後の懇親会も

青年・女性推進委員会イベント

開催され、さらにより深く交流ができました。



右かな?左かな?コントロールが難しい

アカーリング大会」を開催しました。参加者70名の笑いあり、落胆ありで大いに盛り上がりました。フロアカーリングは、オリンピック競技のカーリングと

【志布志支店】

志布志支店青年女性推進委員会は鳥インフルエンザ・新燃岳噴火の影響を考慮し3月26日に、推進委員会と共催で、志布志市松山町体育館にて、「フロ

ほとんど同じルールですが、参加者全員が初めての経験であり、また投げたストーンが思った以上に右に左に曲がって最初は、どのチームも悪戦苦闘でした。しかし後半になるとコツを掴んだ人、そうでもない人も一丸となってどのチームも大変盛り上がりました。
Aパート優勝 南九州畜産産労組
Bパート優勝 志布志畜産産労組



優勝おめでとう!!

友の会イベント

【指宿支部】

友の会指宿支部は4月7日に



春はやっぱり桜ですね

が、4月11日に日置市伊集院総合運動公園で鹿兒島地区30名・日置地区45名参加のもと開催されました。当日は、風の強い春日和の中、日頃の練習の成果を発揮しながら「入ったー!入ったー!」「当たれー!」「惜しいー!」など歓声が総合運動公園に響き渡り、和気あいあいの中にも熱戦を繰り広げ楽しい交流となりました。

- 成績は次の通り。(敬称略)
- 優勝 竹之下達郎(日置) 29
 - 準優勝 徳田 忍(日置) 33
 - 3位 駒水喜代子(日置) 34
 - 4位 松山道子(鹿兒島) 34
 - 5位 碓山和弘(日置) 35

「東日本大震災義援金箱」も設置され、参加者の皆さんによる多くの義援金も集められ、すがすがしい有意義な春の一日を過ごすことができました。
春日和の中グラウンドゴルフ交流会開催
毎年、春・秋の2回開催される「鹿兒島支店長杯グラウンドゴルフ大会」(鹿兒島支店友の会と日置地区友の会との交流)



鹿兒島対日置! イザ!!

東日本大震災 について

全労済では、今回の地震による甚大な被害に対して全労済役員職員の総力をあげて被災者対応を、行っています。今回は、被災受付件数・給付状況・全国支援動員状況についてご報告いたします。

1. 被災受付件数について

(1) 火災共済

【71, 437件】

〔内、自然災害共済は〕

【51, 877件】

*5月9日現在



〈浦安駅近くの交差点横の電話ボックスと街頭〉



2. 共済金のお支払いについて

給付処理件数と給付金額となります。

(1) 火災共済

【22, 308件】

【62億3, 941万円】

(2) 自然災害共済

【19, 670件】

【171億970万円】

*5月9日現在

3. 全労済の全国支援動員状況

について

(1) 「東日本大震災」における全国支援動員は、岩手・宮城・福島・茨城・栃木・千葉の6県で、住宅審査等の支援を行い、全労済一体となつての支援活動を行っています。

『ぼうさいカフェ in 鹿児島』を開催

2011年4月29日(金)に、『ぼうさいカフェ in 鹿児島』を開催しました。災害の多くはいつ、どこにやってくるかわかりません。災害の被害を少なくし、その後の生活の安定には、日ごろの努力や備えが必要です。当日は災害写真パネルや防災グッズの展示を行い、参加者は過去の災害を改めて認識された様子でした。

また多くの親子連れが訪れ、非常食の乾パンなどを試食したり、多くの子供たちは紙ぶるる

(耐震性を実験する紙の資材をつくることで、屋根・柱・ハリ等の構造は強さやバランスが重要であるなど地震に関する認識を深めていきました。



また多くの親子連れが訪れ、非常食の乾パンなどを試食したり、多くの子供たちは紙ぶるる

全労済ふれあい講座 奄美中止の報告

2011年4月7日(木)から4月10日(日)4日間の日程で、予定していました全労済ふれあい講座は、東日本大震災の関係で中止となりました。

自賠責共済掛金改定

2011年4月1日より、自賠責共済掛金が、改定されました。全車種平均で、11・7%の引き上げとなります。なお、離島の掛け金は別となりますので、お問い合わせください。

2011年4月1日以降始期契約自家用自動車自賠責共済掛金(例)本土用

車種	共済期間	60ヶ月契約	48ヶ月契約	37ヶ月契約	36ヶ月契約	25ヶ月契約	24ヶ月契約	13ヶ月契約	12ヶ月契約
		乗用自動車	-	-	35,390	34,600	25,750	24,950	15,930
小型貨物自動車	-	-	-	-	23,860	23,130	14,930	14,190	
軽自動車	検査対象者	-	-	30,840	30,170	22,650	21,970	14,300	13,600
	最大積載量2tを超えるもの	-	-	-	-	68,020	65,580	38,120	35,620
普通貨物自動車	最大積載量2t以下のもの	-	-	-	-	44,380	42,850	25,700	24,150
	250CCを超えるもの	-	-	18,860	18,500	14,480	14,110	10,010	9,640
二輪車	125CCを越え250CC以下のもの	25,130	21,280	-	17,350	-	13,350	-	9,260
	原動機付自転車(125cc以下)	15,600	13,580	-	11,520	-	9,420	-	7,280

「全労済ぐりんぼう鹿児島」で 「わたしスタイル塾(セミナー)」を開催中

「全労済ぐりんぼう」では「地域の方とのコミュニケーションを大切にする」という観点から、毎月週1回フラワーアレンジメントやカラーセラピーなど「わたしスタイル塾(各種セミナー)」を開催しています。

お申し込み・お問い合わせについては、「ワーク・ライフ・バランスかごしま」までお願いいたします。
多数のご参加をお待ちしております。

5月・6月の講座

日 付	講 座 内 容	講 師	講座料金
5月17日(火) 10:00~12:00	スタイリッシュレッスン ～ウオーキング&ファッションアドバイス～ 美しい姿勢の歩き方、身のごなしでワンランクアップの大人に。	赤 岩 広 志 ファッション&ウオーキングディレクター	2,000円
5月24日(火) 10:00~12:00	輝く私のカラーレッスン ～体型を活かしたおしゃれ～ 自分に似合う服ってどんな服?自分の骨格を知って、体型を活かした服でよりおしゃれに。	小浜田 倫 子 カラリスト	2,000円
6月7日(火) 10:00~12:00	リンパマッサージで健康美人 ～二の腕・ふくらはぎのお悩み解消～ 体の中の老廃物を排出してくれるリンパマッサージで心も体もすっきり。	川 崎 勝 子 リンパ美容セラピスト	2,000円
6月14日(火) 10:00~12:00	自分を癒やす経絡マッサージ ～腰痛体操でポッコリお腹にさようなら～ 腰痛を自分でケアしてお腹もすっきりマッサージ。	中 村 雪 子 NPO法人らくらく理事長	2,000円
6月21日(火) 10:00~12:00	スタイリッシュレッスン ～ウオーキング&ファッションアドバイス～ 正しい姿勢のウオーキングを身につけて、健康で美しいボディに。	赤 岩 広 志 ファッション&ウオーキングディレクター	2,000円
6月28日(火) 10:00~12:00	輝く私のカラーレッスン ～夏の爽やかファッション～ 今年の夏の流行は?色を上手に使った夏のおしゃれを楽しみましょう。	小浜田 倫 子 カラリスト	2,000円

※講座料金には材料費・資料代・お茶代・お菓子代が含まれております。
※参加者が5人に満たない場合は中止となる場合がございますのでご了承ください。

場 所 / 全労済ぐりんぼう鹿児島4階会議室
住 所 / 鹿児島市城南町7 - 28 ※駐車場完備
お申し込み・お問い合わせ先 / [ワーク・ライフ・バランスかごしま]
TEL: 090-8228-6649 (担当: 平野)
※希望される講座をお申し込みください。
※(1回のセミナーから受講いただけます)

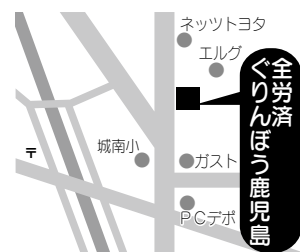

かごしま労働者福祉だより

メタボ予防と脱メタボ!

千里の道も一歩から

〈最終回〉

(19)メタボ予防と改善に効くこと

管理栄養士 松永裕美子

メタボ予防と改善策はとどのつまり、日ごろの活動や食事内容の見直しにつきます。

食事はバランス良く、多くの種類の食品をおなががいっぱいになりすぎないように食べるのが一番です。また、急いで食べる、脳からの「もうお腹いっぱい!」の信号を受け止める前に、食べ物を胃に詰め込んでしまします。十分に味わう余裕もなく、つらいことからです。

私自身、好き放題食べて、食べ終わったら横になって寝るのが気持ちよく、ダイエットなんて全く考えなかった時期があります。ところが、自分の体に必要なものを調整するようになったら、食べ物を



大切に思い、じっくり味わう気持ちが生まれてきました。いつでも無制限に食べてもOK!という環境では、そういう気持ちにはなりません。

食事は栄養摂取のためだけでなく、コミュニケーションや生活の楽しみなど、いろいろな側面を持っています。メタボ予防のために一生懸命我慢する必要はありません。正しい知識さえあれば、緩急をつけて楽しめるのですから前向きに取り組みましょう。食は「人に良い」という漢字です。体が喜ぶことをしてあげてくださいね。

運動に関しても、「エレベーターよりも階段」など普段の生活の工夫が大切。特別なスポーツを頑張るよりも長続きします。

千里の道も一歩から。成果はすぐに表れないかもしれませんが、その習慣は一生のもので、後々必ず効いてきます。メタボの予防や改善に取り組んでいた、みなさんが自分の望む生活ができるだけ長く続けられるよう心からお祈りしながら、終わりにしたいと思います。

囲碁・将棋コーナー

九段 石樽郁郎

黒先

「ヒント」

黒1、3の好手順で白の眼形を奪います。

(8分で1、2級以上)

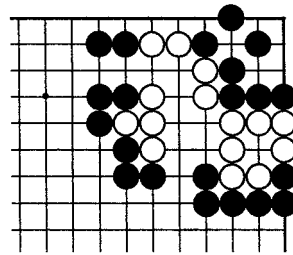

九段 西村一義

初級クラス

「ヒント」

飛車と角のうまい活用で...

(5分で1級)

持駒 飛角

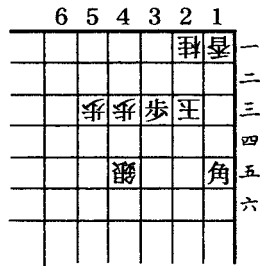

声か読らの者

142

巨大地震による津波被害は、火災共済(自然災害)で給付はどうなるのか、ご紹介いただけたらと思います。

(鹿児島市・女性)

今回、初めてクイズを解いたのですが、同僚と一緒に解

答したことで「かごしま労働者福祉だより」を通じたコミュニケーションを取ることもつながりました。

(鹿児島市・男性)

鳥インフルエンザ、新燃岳噴火、そして東日本大震災、がんばれ出水、がんばれ霧島、がんばれ日本。困っているとき助けしてくれるのが労働金庫、労協だ、今までの経験から知っています。今こそがんばれ労協、底力を見せろ!

(出水市・男性)

桜の花も咲き始めて暖かくなってきました。脱メタボを目

指して、仕事を終えてから子供たちと散歩をしている毎日です。

(肝属郡・女性)

ぐりんぼう主催の「わたしスタイル塾」。働く女性は、夜間に開催されないと参加できなくて残念です。

(鹿児島市・女性)

昨年の水害で全国の皆さまに大変お世話になった事、今度は私達が東北の方々へ支援したいと思います。

(大島郡・男性)

ひとりで悩んでいませんか?

安心ネットかごしまが、あなたを応援します
まずはお気軽にお電話を!

- 労働相談・メンタルヘルス相談：月曜日～金曜日(祝日除く)
- 介護相談：火曜日 ■住宅なんでも相談：木曜日
- 多重債務相談：金曜日

相談時間：午前9時～午後5時

その他：休日、時間外のご相談は、別途対応します。

相談および取り次ぎは原則無料

専門家に依頼する場合、別途費用がかかる場合があります。

安心ネットかごしま

0120-154-052

〒890-0064 鹿児島市鴨池新町5番7号 県労働者福祉会館6F
連合鹿児島地協 TEL (099) 259-5757

各地でメーデー祭典

今年の各地域メーデーは、東日本大震災の発生により日本社会が甚大な被害を受けたことから、メーデー祭典と震災からの復興を支援する集会として4月28日から5月1日にかけて県下9会場で開催されました。

◆始良伊佐地区

東日本大震災第82回メーデー始良伊佐地区は28日伊佐地区、29日始良地区の2会場で開催。両会場合わせて700名の参加で好天に恵まれ盛大に開催しました。

東日本大震災カンパ活動に福重農園の新鮮野菜を一盛り100円での販売に協力をいただき、売上金はすべて東日本大震災へカンパされました(2万1300円)。

また霧島市職より霧島・元気の表明があり、霧島温泉へ行こう!今年行われるお茶まつりの



支援のカンパをする参加者

アピールがあり、最後に片野坂議長の団結ガンバロウで終了しました。

(報告者 外菌典明事務局長)

熊毛地区の東日本大震災支援・第82回メーデー集会是、種子島では4月27日(水)に170名が参加して中種子中央公民



支援の寄せ書きをする参加者

館で行われました。屋久島では、5月1日(日)に150名が参加して宮之浦・離島総合開発センターで行われました。

両会場では、連合旗への寄せ書き・タオル物販・募金が行われました。さらに種子島では、7単産からのプラカードの紹介、屋久島では、手形で描いた日本地図への寄せ書きも行われました。

(報告者 大石正博事務局長)

北薩地区
メーデー北薩集会是4月29日出水市で、組合員とその家族600人が参加して、東日本大震災



開催に先立ち全員で黙祷

災で犠牲となった方々への全員黙祷で厳粛に始まりました。

式典の最後に屋久議長の発声で全員で心を合わせて、がんばろう東日本、つながろう日本の支援エールを唱和しました。

今回の集会では、チャリティー抽選会も含めて多くの義援金を集めることができ、被災地復興支援のためにできることからやっという「連携」「連帯」の気持ちを参加者全員があらためて共有した集会となりました。

(報告者 花田純久事務局長)

大隅地区
メーデー大隅集会是、4月28日(木)18時15分より鹿屋市体育館で開催しました。

本年も例年と構成は変わりませんが、集会冒頭に震災で亡くなった方への黙とうを行い、「東日本大震災に関する早

期復旧を目指す特別決議」を採択するなど、集会参加者で早期復興を願う集会となりました。また、実行委員会ではメーデーの意味を再確認する必要があるとの意見があり、実行委員長がメーデーの目的・意義について報告を行い、メーデーについて再認識しました。

集会終了後は恒例の「お楽しみ抽選会」があり、昨年を上回る710名の参加者で賑わいました。

(報告者 長友誠事務局長代行)

南薩地区
連合南薩地協メーデーが4月29日、指宿市役所北側広場にて400名が参加し開催されました。冒頭、今回の東日本大震災の被災者に黙とうを捧げた後、木ノ脇地協議長のあいさつ、東連合鹿児島事務局長をはじめとする来賓の皆さんのあいさつを受けました。大震災復興支援の



指宿市でのメーデー

ため石巻市に派遣されていた指宿市職員「鹿島」君の体験談が発表され、被災者支援の思いを更に共有化することができました。当日はカンパも行い、タオル販売の益金とあわせ被災地へ送ることとなりました。

(報告者 高田博憲事務局長)

奄美地区
連合奄美は4月29日に、名瀬公民館にてメーデーを開催しました。

今回の式典は東日本大震災の被災者を支援する内容が主で、被災地からのメッセージに続きボランティアに赴いた奄美市職員の城平一書記長が現地での活動報告を行いました。また、復興支援に向けて募集したポスターを掲示し、集まった約300名の組合員や家族が長期的な支援の必要性を確認しました。また同日、徳之島地区で120名、5月2日には沖永良部地区で30名の組合員がメーデーに参加し交流を深めました。

(報告者 師玉和人事務局長)



奄美市でのメーデー

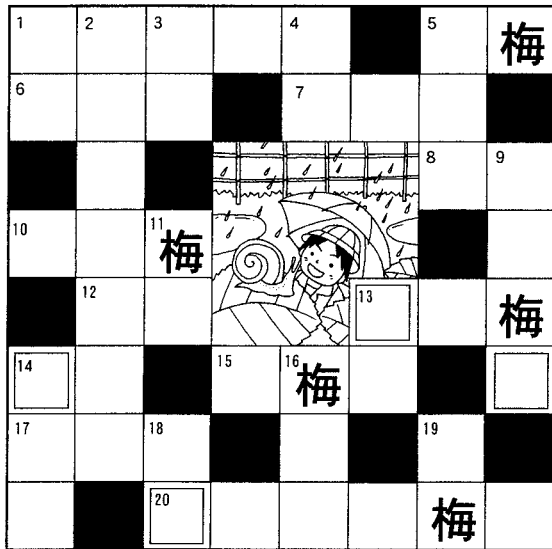

▲解き方▼「梅」は「ウメ」または「バイ」と読んでください。二重ワクの6文字をうまくならべると言葉ができます。それが答えです。答えのヒント・中の絵。

17 15 14 13 12 10 8 7 6 5 1

ヨコのカギ
江戸っ子は女房を質に入れても食べたそうです
……品は売ってくれない
看護師さんです
かなわぬときの神
……
ウサギがいるらしい
安売りです
「売る」の反対
足が出た分を……する
食器の一種
近未来には……人間が出現するかも?
国際外交問題の……
シヨウは聞きごたえがあった

19 18 16 14 13 11 9 5 4 3 2 1 20

運転免許証や健康保険証は……になる
顔の真中にあります
パンダは白と黒です
燃える気体
本能寺で倒れた……信長
……のない仲よし夫婦
大事故発生……に向かう
日本では雨のシーズン
求……はプロポーズ
調味料の一つ
すっぱい食べ物
宝くじの元祖は江戸時代の富……です
富士山登山スタートは……、ゴールは頂上
の十……です

〔解答〕は必ずハガキで、住所、名前、職場名、郵便番号を明記のこと。1人1通に限りま。なお、労協各団体に対するご意見などもお書きください。締め切りは2011年6月6日必着。今回も20名の方に賞品を進呈します。
〔送り先〕〒890-0064 鹿児島市 鴨池新町五-七-六〇三 鹿児島県労協「クイズ」係
4月号のクイズの答え
4月号のクイズに多数の応募をいただき、ありがとうございます。通が正解でした。厳正な抽選の結果、下記の20人が当選されました。

クイズ当選者 (敬称略)
大島 政彦 市之瀬 由希
新西 俊郎 長澤 千賀子
立野 和人 山之口 光雄
村下 奈津美 園田 雅樹
南野 清文 川上 美香代
木藤 仁 中村 愛
橋井 明 堀切 可奈
松元 泰子 内村 大輔
東山 詩織 山口 賢治
尾上 浩 新留 恵美

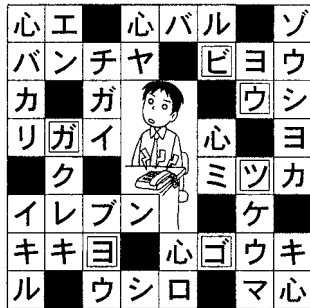

答え「ゴガツビヨウ」 (五月病)

鹿児島県との協調融資です 勤労者ファミリー 資金融資

- 育児・介護・教育・医療・冠婚葬祭
- 融資限度額 教育200万円、医療・冠婚150万円
育児・介護100万円
- 利率(年) 2.7%~3.4% (保証料込み)
- 返済期間 教育10年、その他5年
- 保証人 日本労信協

結婚したい!
医療費がかさむ!
葬祭費用が……!
お子様の教育費!

2.9~3.4%
(保証料込み)

介護費用が要る!
育児費用が要る!

2.7~3.2%
(保証料込み)

県内の中小企業にお勤めの方なら
どなたでもご相談いただけます。

【連絡先】ローンセンター鹿児島
☎099-239-1320 月曜~金曜 10:00~19:00
☎0120-262-252 土曜・日曜 10:00~17:00
(祝日は休業)

- *九州ろうきんホームページアドレス
<http://kyusyu.rokin.or.jp>
- *全労済ホームページアドレス
<http://www.zenrosai.coop>
- *労協ホームページアドレス
<http://kagoshima.rofuku.net/>

〔囲碁の正解〕
〔解答〕
黒1の切り込みから3と打つのが好手順。白4に黒5、7で白死です。黒1ですぐに3は白いで白生き。白2で5なら黒ロで白死。黒3で5は白3で白生きです。

〔将棋の正解〕
〔解答〕
▲2四飛△3三玉▲5一角△3二玉▲4二角成△同玉▲2二飛成△4一玉▲4二角成まで9手詰。
〔解説〕
▲2四飛で△3三玉と追い、次の▲5一角から▲4二角成が好手順で、▲2二飛成の両王手でピタリ決まる。