

静岡県の

木



もくせい

鳥

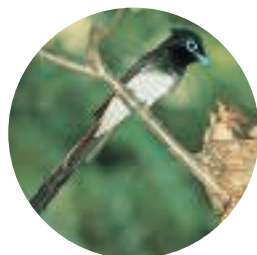

さんこうちょう

花



つつじ

ひとりは万人のため  万人はひとりのために

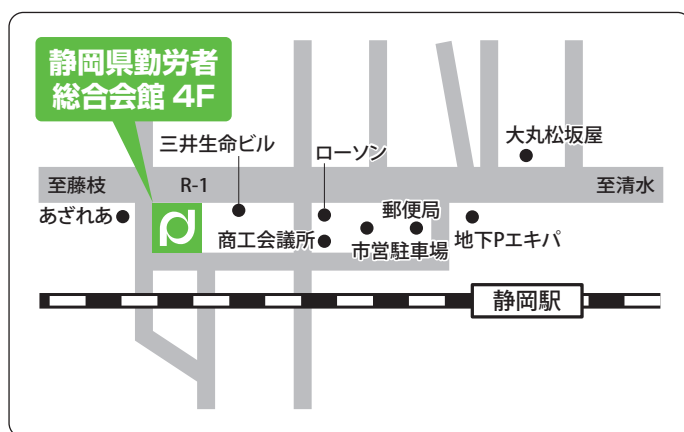

一般社団法人 静岡県労働者福祉協議会

〒420-0851 静岡市葵区黒金町5-1 E-mail: rofukukyo@mx1.s-cnet.ne.jp

☎054-221-6241 FAX 054-273-3110

ホームページ
http://plaza3.dws.ne.jp/~scn00855/

ブログ
http://blog.goo.ne.jp/s-rofuku



労福協

「連帯」と「協同」でつくる 安心・共生の福祉社会をつくろう



理事長 中西 清文

終戦から19年後の1964年に静岡県労働者福祉協議会は設立されました。高度経済成長の入口に立ったこの年には東京オリンピックも開催され人々の心に自信が芽生えてきました。2度のオイルショックやプラザ合意による急激な円高にも耐えて日本経済はひたすら右肩上がりの成長を続け、いつしか世界の頂点に達するところまで登りつめました。

しかしバブル崩壊により状況は一変します。長引く不況に加えて、東日本大震災と福島原発事故により、営々と築き上げてきた日本人の財産や自信や誇りなどが失われてしまいました。

そんな中であって私たちは2010年、先人から引き継いできた運動をさらに強化発展させるために組織を「一般社団法人」に改組いたしました。これにより社会的な信用度を高め、行政はもちろんのこと、より広範な諸団体の皆様とも連携することが可能となりました。

創立50周年に当たる2014年、私たちは未来への指針として創業の原点に立ち返る決意と確認をいたしました。それは「助け合い・支え合い」の原点であります。このガイドブックにはそうした私たちの思いがいっぱい詰まっております。ぜひ手に取ってお読みいただき、皆様のご理解を願えれば幸いです。

労福協のシンボルマークについて



中央労福協では、1981年に労福協のシンボルマークを全国で公募し、同年7月に決定しました。このマークは「人」という漢字をデザイン化したもので、簡潔で親しみやすく、中の輪は人と人の「和」を表しています。

“労福協”って何？

一般社団法人静岡県労働者福祉協議会（略称：県労福協）は、賀茂から湖西まで県内22の地区労福協、労働団体と加入者組織、ろうきん・全労済など労働者福祉に関わる事業団体で構成する勤労者福祉活動のための県中央組織です。各構成団体・組織とは、いわゆる縦型の一体的組織ではなく、ゆるやかな協議体組織となっています。運営は各団体・組織ごとに定めた会費によってまかなわれています。全国中央組織として労働者福祉中央協議会（略称：中央労福協）があります。

“県労福協”って何をやっているの？

県労福協は、「連帯・協同でつくる安心・共生の福祉社会」をめざして、中央労福協がすすめる幅広い立場からの政策提言や社会運動を推進しています。また構成団体・組織と連絡・調整をはかりながら、県内の行政・自治体・弁護士会・司法書士会・NPO・勤労者福祉共済会などとも連携し、反貧困・多重債務・消費者保護・暮らし何でも相談・被災者支援・ワークライフバランス・事業団体育成・人材育成支援など、未組織勤労者や市民県民の福祉につながる活動を行っています。

【静岡県労福協基本理念】

労働者の福祉要求の実現を通じて、労働者家族の生活向上と安定をはかり、真に平和で豊かな暮らしを保証する社会を創る。

【県労福協の使命（MISSION）】

1

社会的運動と政策制度の実現

反貧困・多重債務問題・消費者保護運動・環境保全・食の安全・防災など

2

勤労者の生活支援

LSC活動、就労支援、未組織勤労者、退職者支援、勤労者共済会支援など

3

労働者自主福祉事業の育成

事業団体利用促進と支援、人材育成、役立資金活用、国内・海外交流など



マネートラブルにかつ！



勤労者総合美術展



フードバンクふじのくに設立総会



県知事へ要望書提出



創立50周年祝賀会

※地域役立資金は、静岡労金の会員が協働で生み出した果実を静岡の勤労者自主福祉運動の推進に役立てるために創設した資金

労福協運動のポジショニング

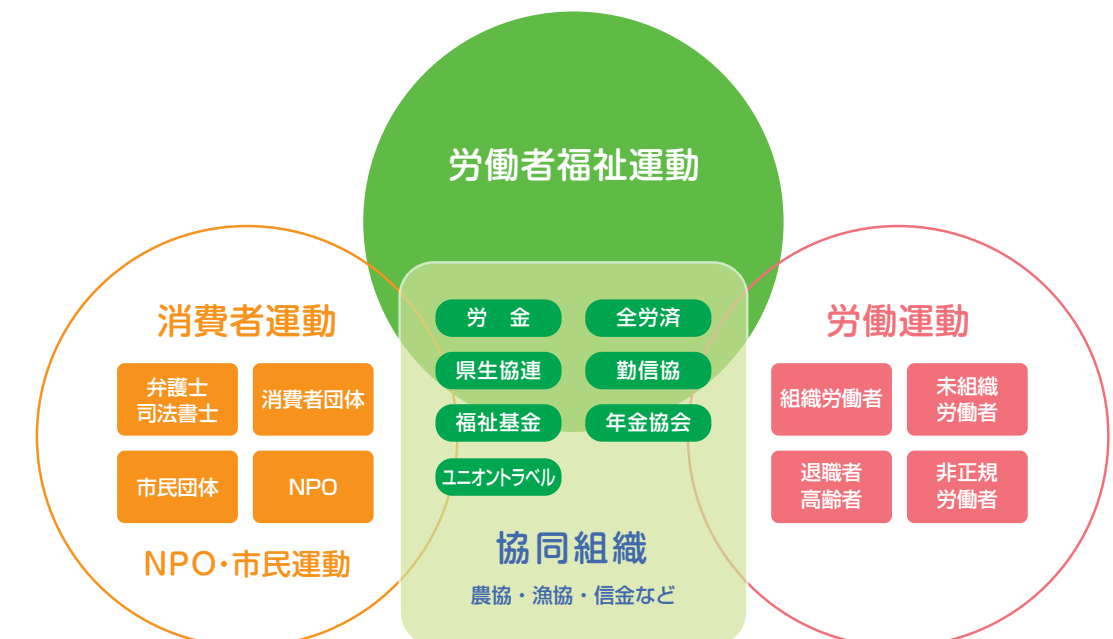

労福協のあゆみ

中央労福協の発足

1949年

戦後の食料・生活物資不足の中、労務加配米の増配、作業衣服の確保、木炭の払い下げなどの要求をかかげて闘ってきた。各単産や総同盟、産別会議、全労連、日協によって「労務者用物資対策中央連絡協議会（中央物対協）」が結成された。

1950年

中央物対協を「福祉対策中央協議会」と改め、単産および単産の上位組織の枠を超え、広く労働者福祉活動の前進をはかる組織とした。（今日の中央労福協の前身として発足した。）

1964年

「労働者福祉中央協議会」（中央労福協）と改称し、労働組合と協同事業団体が統一した組織体として今日に至る。

静岡県労福協の発足

1950年

中央の情勢に呼応して、「静岡県福祉対策協議会」結成の動き。

1953年

「福対協準備会」を設置。

1957年

所得税法改正により、「福対協準備会」を発展的に解散した。

1958年

中央における労働者福祉強化の動向を受けて、県評、全労、労金、労済の代表者の間で県労福協を結成する気運が高まった。

1964年

静岡地区に始まり県下28地区労福協が結成されたのを受けて、同年11月に念願の「県労福協」が結成された。

1966年

県労政課の主催で行われていた「静岡県労働文化祭」が、県からの補助金事業として開催することになる。

1969年

志太榛原地域を皮切りに、地区労福協活動の自主自決体制の確立をめざした地域労福協活動が展開される。

1978年

国際的な視野を広める取組みから、第一次友好訪中団を派遣する。

1985年

労福協、労働組合、福祉事業団体の強い要望と静岡県の協力により、労働者福祉運動の拠点として勤労者総合会館（労政会館）が完成する。

2004年

2004年6月、県労福協結成40周年を祝う記念式典が行われた。

2006年

連合静岡、静岡県労金、全労済県本部、県労福協の4団体が主体となり、“ライフサポートセンターしずおか”を設立した。

2010年

第48回定期総会にて法人化を承認、2010年6月10日に正式名称「一般社団法人静岡県労働者福祉協議会」に改組した。

2012年

第50回定期総会で役員改選を行い、理事長に吉岡秀規氏を選任。2012国際協同組合年・静岡県実行委員会に参画し諸活動参加。

2014年

6月、創立50周年の祝賀会を開催した。



戦後初のメーデー（宮城前広場）



日本協同組合同盟創立総会



県労福協結成総会（熱海ホテル万代）



1985年 勤労者総合会館 竣工



2004年6月 結成40周年記念式典

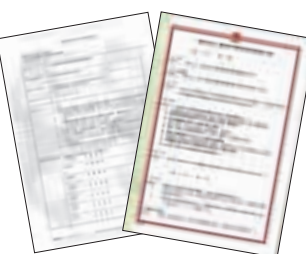

2010年6月 定款・法人登記証明書



50周年記念事業で作成したDVD

県労福協の組織

働く者を取り巻く課題が拡大し重層化する中、労福協の運動や事業を展開するには、更に県労福協の社会的責任や信用が必要となっていることから2010年6月“一般社団法人”となりました。

【2016年度 県労福協理事会役員】

役 職	氏 名	選出母体
理 事 長	中西 清文	静岡県労働者福祉協議会
副理事長	池富 彰	連合静岡
副理事長	古川 正明	静岡県労働金庫
副理事長	佐 竹 功	全労済県本部
副理事長	吉田 敬哲	静岡生活協同組合連合会
専務理事	大滝 正	静岡県労働者福祉協議会
理 事	吉本 明憲	静岡県労働者福祉基金協会
理 事	石塚 智昭	静岡県勤労者信用基金協会
理 事	白戸 康章	沼津・伊豆地域労働者福祉協議会
理 事	大塚 正訓	静岡地域労働者福祉協議会
理 事	武藤 憲司	西遠地域労働者福祉協議会
監 事	西山 延正	富士地域労働者福祉協議会
監 事	松永 浩揮	志太榛原地域労働者福祉協議会
監 事	鳥居 勤	中東遠地域労働者福祉協議会



県労福協理事会



県労福協幹事会

幹事会の構成（2014年6月現在）

- 地区労福協（22名） …… 県下全22地区より各1名
- 連合静岡（6名） …… 県教組、電機連合、UAゼンセンなど6組織
- 県勤協連（1名）
- 加入者組織（3名） …… LSC友の会、県退福協、労金グリーン友の会
- 事業団体（7名） …… ろうきん、全労済、県生協連など7名

【会員（34団体・組織）】

地区 労福協 （22）	賀茂地区労福協
	伊東熱海地区労福協
	沼津地区労福協
	裾野地区労福協
	北駿地区労福協
	三島地区労福協
	田方地区労福協
	富士地区労福協
	富士宮地区労福協
	清水地区労福協
	静岡地区労福協
	志太地区労福協
	島田榛北地区労福協
	榛南地区労福協
	掛川地区労福協
	小笠南地区労福協
	袋井地区労福協
	磐田地区労福協
	浜松地区労福協
	引佐地区労福協
	浜北天竜北遠地区労福協
	湖西地区労福協
労働団体	連合静岡
福祉事業 団体等 （11）	県ろうきん
	全労済県本部
	県生協連
	県勤信協
	福祉基金協会
	年金福祉協会
	ユニオントラベル
	県勤協連
	LSC友の会
	県退職者福祉協議会
	ろうきんグリーン友の会

静岡県労働者福祉協議会基本理念

労働者福祉運動とは「労働者の福祉要求の実現をつうじて、労働者家族の生活向上と安定をはかり、真に平和で豊かな暮らしを保障する社会を創る」ことを基本理念とした。この福祉運動は、労働運動の一環としておこなわれる、労働者の自発的、自主的な要求、活動を指しており、それはつねに労働者の団結した力を主体としてすすめられていくものである。

役割

- ① 地域地区労福協への支援：地域・地区労福協の充実に向けた取組み
- ② 静岡県への行政要望：370万県民・160万人勤労者が安心して暮らせる社会実現を目指す
- ③ 福祉事業団体（関係団体）の連絡・調整機能：福祉事業団体等と連携・強化して福祉の充実を図る
- ④ 静岡県の補助金事業：勤労者総合美術展を開催する
- ⑤ 国際交流事業：中国浙江省総工会と民間レベルの交流を行う
- ⑥ 地域役立資金管理・運用：地域役立資金を適切に管理して運用を行う

地区労福協の組織

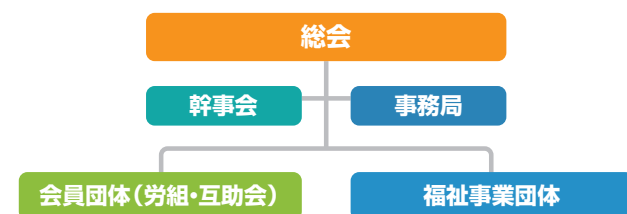

労福協まつりオープニングのテープカット



事業団体責任者会議

静岡県労福協の活動紹介

人と暮らし、環境と優しい福祉社会の実現

対県要請

勤労者の生活に対する不安を解消し、安心・安全な暮らしの向上に向け、労働者の声、事業団体からの要望をまとめ、静岡県へ行政要望を提出しています。



川勝県知事へ要望

静岡県勤労者総合美術展

静岡県の勤労者が余暇を活用して、健全な文化に親しむ機会を広げ、心の豊かさを求め、ゆとりある生活の充実に寄与することを目的として開催しています。この美術展は県から補助金を受けて実施しています。



勤労者総合美術展表彰式

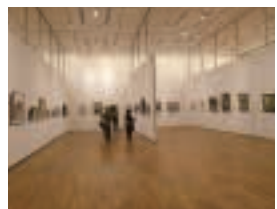

勤労者総合美術展風景

福祉事業団体（関係団体）間の連絡・調整機能

事業団体責任者会議を定期的に開催して、情報交換や課題について協議しています。

中国浙江省総工会との国際交流

国際交流事業として中国浙江省総工会と相互訪問を実施しています。



中国浙江省総工会特別訪日団

地域役立資金

「地域役立資金」は、県下の勤労者自主福祉運動の推進、発展に寄与する活動に役立てることを目的として、ろうきんの会員の懇意のもとに創設された資金です。このうち、地域・地区拠点づくり、人づくりに係わる資金を県労福協で管理・運用しています。

教育ローン利子補給制度

教育ローン利子補給制度は「静岡ろうきん」の会員が創設した「地域役立資金」を活用し、県労福協が行う利子補給制度です。静岡ろうきんの教育ローンを利用する方で一定の条件を満たす方が対象です。



地域・地区拠点

勤労者が生涯にわたって集い支え合う活動展開をしていくためには、いつでも気軽に立ち寄ることができる「場づくり」とその活用、立ち寄り・集うための「きっかけ（理由）」づくり、将来を担う若い世代への支援が大切であると考え地域・地区拠点を整備してきました。

ホームページ

県労福協の情報発信ツールで労福協の基本理念、歴史や活動報告を掲載しています。



「静岡県労福協」ホームページ



「しずおかイーブックス」ホームページ

ロッキー奨学金

静岡県内に在住もしくは企業などに勤務する勤労者の子弟で経済的支援が必要と認められる学生で、いずれの学生も各大学から推薦いただいた優秀な方達が奨学金の対象者です。



ロッキー奨学金授与式

労福協だより

労福協役員、労組職場委員をはじめ勤労市民に向けた勤労者福祉運動の情報誌として、勤労者福祉運動浸透の一助とするために年4回発行しています。（15,000部）（労福協だよりは「しずおかイーブックス」にも掲載されています。）



ブログ

労福協だよりは、年4回発行であるため、ブログはその間を補完するものとしています。また、労福協をより身近に感じていただくために地区労福協事務員などが順番で作成しています。



「静岡県労福協」ブログ

県内の行政・自治体・弁護士会・司法書士会・NPO・勤労者福祉共済会・フードバンクふじのくになどとともに連携して行う事業



消費者被害をなくす県民会議



勤労者福祉共済会事業連絡会議



富士山育林活動



税務研修会



フードバンクふじのくに設立2周年フォーラム



東日本大震災5年の集い



協同組合大会



給付型奨学金制度の導入・拡充と教育負担の軽減を求める街頭キャンペーン

地域・地区拠点の紹介

県内に広がる福祉の拠点

地域役立資金の「地域拠点づくり資金」を活用して県内6地域と13地区の拠点が整備され、自主福祉運動の前進が図れました。

1 湖西地区



湖西地区事務所
湖西市鷺津5244 桐屋ビル1F
☎053-576-2002

2 西遠地域



西遠地域事務所
浜松市東区上西町1270 友愛会館内
☎053-465-1155

3 浜北天竜北遠地区



浜北天竜北遠地区事務所
浜松市浜北区小松193-3
☎053-545-9225

4 中東遠地域



中東遠地域事務所
磐田市見付3070-1 エミネス加茂川A-205
☎0538-32-2706

5 袋井地区



袋井地区事務所
袋井市田町2-1-10 丸共ビル2階
☎0538-45-1221

6 掛川地区



掛川地区事務所
掛川市亀の甲1-12-21 JAM静岡会館内
☎0537-21-2122

7 小笠南地区



小笠南地区事務所
掛川市大坂526
☎0537-28-9566

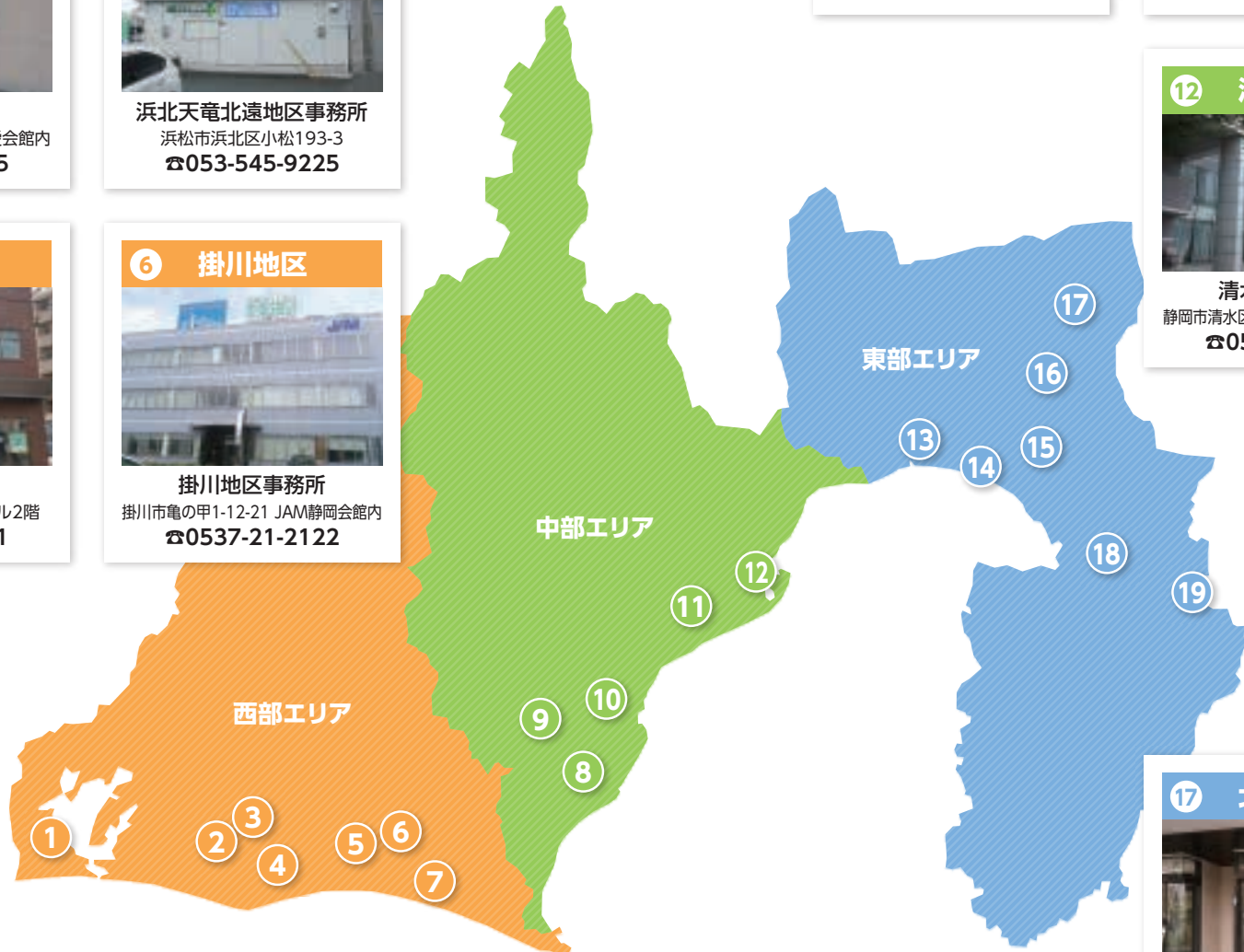

8 榛南地区



榛南地区事務所
榛原郡吉田町片岡617-1
☎0548-28-7833

9 島田榛北地区



島田榛北地区事務所
島田市本通4-3-9 島活会館2階
☎0547-36-7371

10 志太榛原地域



志太榛原地域事務所
藤枝市田中3-7-45 藤枝市勤労青少年ホーム内
☎054-645-2333

11 静岡地域



静岡地域事務所
静岡市葵区黒金町12-5 丸伸ビル3F
☎054-269-4628

12 清水地区



清水地区事務所
静岡市清水区島崎町223 清水テルサ2F
☎054-351-9222

13 富士地域



富士地域事務所
富士市永田町1-124-2 明治安田生命富士ビル1階
☎0545-57-6029

14 沼津地域



沼津地域事務所
沼津市新宿町9-6 佐藤ビル1階
☎055-921-1400

15 三島地区



三島地区事務所
三島市大宮町3-19-14 白井ビル201号室
☎055-955-7670

16 裾野地区



裾野地区事務所
裾野市佐野90-8 ビューコート久保 式番館102
☎055-919-2996

17 北駿地区



北駿地区事務所
御殿場市二枚橋239 ワタナベビル2F
☎0550-70-9915

18 田方地区



田方地区事務所
伊豆の国市田京143-3 東陽企画ビル2F
☎0558-99-9800

19 伊東熱海地区



伊東熱海地区事務所
伊東市松川町5-13 内山ビル202
☎0557-36-2655

地区と地域のエリア区分

西部ブロック				中部ブロック				東部ブロック			
西遠地域労福協		中東遠地域労福協		志太榛原地域労福協		静岡地域労福協		富士地域労福協		沼津地域労福協	
浜松市労福協		中遠地域	東遠地域								
湖西地区労福協	浜北天竜北遠地区労福協	引佐地区労福協	浜松地区労福協	磐田地区労福協	袋井地区労福協	小笠南地区労福協	掛川地区労福協	富士宮地区労福協	富士地区労福協	田方地区労福協	三島地区労福協
										北駿地区労福協	裾野地区労福協
										沼津地区労福協	伊東熱海地区労福協
											賀茂地区労福協

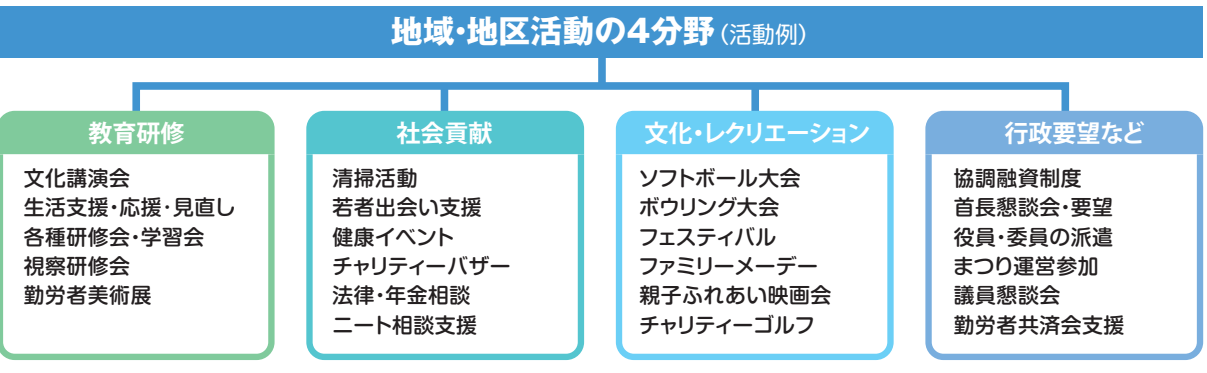

あなたの夢をサポート します ようこそ! たすけあいの森へ

ここは“たすけあいの森”
叶えたい夢も困りごと、ここに来ればもう安心。
たすけあいの森に住む鳥が、
最適なしあわせの実をあなたのもとにお届けします。

一般社団法人 静岡県労働者福祉協議会

☎054-221-6241

目指すのは「連帯・協同でつくる安心・共生の福祉社会」。関係団体と連携し、県民の福祉向上に取り組んでいます。

- 🏠 LWマガジン
ライフサポートセンター友の会会報
- 🎓 ロッキーマスター奨学金制度
- 🎓 教育ローン・利子補給制度
- 💍 LWサポート婚活事業
- 🏠 LW提携施設・店舗の割引優遇制度

公益財団法人 静岡県労働者福祉基金協会

☎054-273-3000

働く人とその家族の福祉向上のため、調査研究・教育文化・社会貢献・暮らしなんでも相談、生きがいや仲間づくりなどの事業を展開しています。

- 🏠 ワークライフ調査研究、教育文化事業
- 🎓 暮らしなんでも相談
- 🎓 地域の課題解決支援
- 🎓 ロッキーマスター開催、ボランティア活動の啓発
- 🎓 図上訓練による災害発生時の対応訓練の実施など

一般財団法人 静岡県勤労者信用基金協会

☎054-221-6262

労働組合のない中小企業等に働く方が、労金等からローンを受けられるよう設立された、非営利の信用保証機関です。

- 🏠 教育ローンやオートローンの債務保証
- 🏠 マイホームの新築・リフォーム等に伴うローンの債務保証

静岡県労働金庫

☎054-221-6100

働く人がお互いを助け、支え合うために作った福祉金融機関。働く人たちの暮らしを応援しています。

- 🏠 就職から退職まで各種預金サービスの相談、商品・情報提供
- 🏠 ライフイベントに必要なローンの相談、商品・情報提供
- 🏠 夢のマイホーム取得に向けた住宅ローンの相談、商品・情報提供
- 🏠 住宅フェスティバルや支店ろうきん祭り等のイベント企画・実施
- 🏠 投資信託や個人年金保険等の相談、商品・情報提供

全労済 ☎054-254-1180

豊かで安心な暮らしのため、生涯にわたる総合的な生活の保障をお手伝いする「保障の生協」です。

- 🏠 家計のMRI・ムダをなくす「生活保障設計運動」を展開
- 🏠 住まいの万が一を保障する「住まいる共済」の提供
- 🏠 病気やケガをした際の保障制度

静岡県生活協同組合連合会

☎054-253-5987

県下9つの生活協同組合が加盟している連合会。各生協のバックアップや日本生協連等との連絡窓口も担っています。

- 🏠 生活に合わせた生協のご紹介

一般財団法人 静岡県年金福祉協会

☎054-251-2766

厚生・国民年金保険被保険者の福祉向上を目的とする機関。年金制度の啓発活動を行っています。

- 🏠 年金セミナーによる啓発活動

株式会社 静岡ユニオントラベル

☎054-203-6877

「勤労者の余暇活動を豊かに」と誕生した旅行会社。各種ギフト券の販売、損害保険も取り扱っています。

- 🏠 団体旅行企画・添乗、視察研修・会議などのコーディネート
- 🏠 感謝・お祝いのライフステージに選べるギフトご提供
- 🏠 火災・自動車・傷害保険などの損害保険取扱パートナー

10本の木になる
5種類のしあわせの実。
あなたにぴったりの実は
どれかな？

労福協

福祉基金
ALWF

勤信協

ろうきん

全労済

県生協連

年金協会

ユニオン
トラベル

ライフサポートセンター
友の会
(退福協・グリーン)

ライフサポートセンター友の会
(退福協・グリーン友の会)

☎054-272-5433

社会貢献活動等に参加しやすい環境を提供し、会員の生活の安定と福祉の向上に寄与することを目的としています。

- 🏠 ライフサポートセンター友の会会報の発行など
- 🏠 各種セミナーの開催
- 🏠 観劇ツアーやハイキング等のイベント開催
- 🏠 慶弔共済制度など

ハートでつながる
たすけあいの森

ハートでつながるたすけあいの森には、
あなたの暮らしを守り、未来をつくる
しあわせの実がたくさんあります。

ぜひ、たすけあいの森を訪れてください。
今のあなたにぴったりの実を見つけね。

連合静岡 ☎054-283-0105

働く人の問題解決や、労働法改正に関する活動を推進。働く人の雇用や権利を守るための活動をしています。

- 🏠 日常における労働相談窓口の開設
- 🏠 社会保障制度の充実に向けた政策実現に向けた議会活動
- 🏠 ごみ拾い等のクリーンキャンペーン
- 🏠 家族を含めたシーズンごとの余暇活動機会の提供

なぜ??
たすけあいの森が必要な?
連帯と協力の力は…

森に木が1本しかなかったら、わたしたちの暮らしはきっと不安だらけ。でも、10本の木がそれぞれの実でサポートしてくれるから、わたしたちは安心して暮らしていける。静岡県労働者福祉協議会は諸団体と心と力を合わせ、個々では難しかったことを可能に変えていく。それが“連帯と協同”のたすけあいの森。そうやってみんなのしあわせを応援しています。

たすけあいの森総合案内はこちら ▶ 一般社団法人 静岡県労働者福祉協議会 ☎420-0851

静岡市葵区黒金町5-1 ☎054-221-6241 <http://plaza3.dws.ne.jp/~scn00855/>

静岡県労福協

検索

